



HAL
open science

Mané-Véchen et la tendance sévérienne en Gaule

Julien Boislève, Sabine Groetembril

► **To cite this version:**

Julien Boislève, Sabine Groetembril. Mané-Véchen et la tendance sévérienne en Gaule. Antike Malerei zwischen Lokalstil und Zeitstil, Akten des XI. Internationalen Kolloquiums der AIPMA, 13-17 septembre 2010, Ephèse, AIPMA, Sep 2010, Vienne, Autriche. p. 485-492, Tafel CLVIII-CLX. hal-01781951

HAL Id: hal-01781951

<https://hal.science/hal-01781951>

Submitted on 1 May 2018

HAL is a multi-disciplinary open access archive for the deposit and dissemination of scientific research documents, whether they are published or not. The documents may come from teaching and research institutions in France or abroad, or from public or private research centers.

L'archive ouverte pluridisciplinaire **HAL**, est destinée au dépôt et à la diffusion de documents scientifiques de niveau recherche, publiés ou non, émanant des établissements d'enseignement et de recherche français ou étrangers, des laboratoires publics ou privés.

Norbert Zimmermann (Hrsg.)

ANTIKE MALEREI ZWISCHEN LOKALSTIL UND ZEITSTIL

AKTEN DES XI. INTERNATIONALEN KOLLOQUIUMS DER AIPMA
(ASSOCIATION INTERNATIONALE POUR LA PEINTURE MURALE ANTIQUE)
13.–17. SEPTEMBER 2010 IN EPHEOS



Redigiert
von

Johanna Felsner

ÖSTERREICHISCHE AKADEMIE DER WISSENSCHAFTEN
PHILOSOPHISCH-HISTORISCHE KLASSE
DENKSCHRIFTEN, 468. BAND

ARCHÄOLOGISCHE FORSCHUNGEN

BAND 23

Verlag der
Österreichischen Akademie
der Wissenschaften



Wien 2014

OAW

ÖSTERREICHISCHE AKADEMIE DER WISSENSCHAFTEN
PHILOSOPHISCH-HISTORISCHE KLASSE
DENKSCHRIFTEN, 468. BAND

ARCHÄOLOGISCHE FORSCHUNGEN

BAND 23

NORBERT ZIMMERMANN (HRSG.)

Antike Malerei zwischen Lokalstil und Zeitstil

Textband

Verlag der
Österreichischen Akademie
der Wissenschaften



Wien 2014

OAW

Vorgelegt von w. M. ANDREAS PÜLZ in der Sitzung am 13. Dezember 2013

Veröffentlicht mit Unterstützung des Austrian Science Fund (FWF): PUB 188-V21



Bibliografische Information der Deutschen Nationalbibliothek
Die Deutsche Nationalbibliothek verzeichnet diese Publikation in der Deutschen Nationalbibliografie,
detaillierte bibliografische Daten sind im Internet über <http://dnb.d-nb.de> abrufbar.

Umschlagbild:
Eros, sog. Erotenzimmer (Raum 18), Wohneinheit 5 im Hanghaus 2 von Ephesos
(Foto: N. Zimmermann © ÖAW)

Diese Publikation wurde einem anonymen, internationalen Peer-Review-Verfahren unterzogen.
This publication has undergone the process of anonymus, international peer-review.

Die verwendete Papiersorte ist aus chlorfrei gebleichtem Zellstoff hergestellt,
frei von säurebildenden Bestandteilen und alterungsbeständig.

Alle Rechte vorbehalten.

ISBN 978-3-7001-7658-9

Copyright © 2014 by
Österreichische Akademie der Wissenschaften
Wien

Gesamtherstellung: Berger, 3580 Horn

<http://hw.oeaw.ac.at/7658-9>
<http://verlag.oeaw.ac.at>

INHALTSVERZEICHNIS

Geleitwort der Direktorin des Österreichischen Archäologischen Instituts und der Grabungsleiterin von Ephesos	13
Geleitwort des Direktors des Institutes für Kulturgeschichte der Antike der ÖAW	15
Dank.....	17
Einleitung Norbert Zimmermann (Hrsg.).....	19
Wissenschaftliches Programm.....	23
Volker Michael Strocka Der Vierte pompejanische Stil als Zeitstil und als Lokalstil.....	29
Agnes Allroggen-Bedel Zeitstil und Lokalstil: Überlegungen zur Methodik.....	41
Dora D’Auria Gli apparati decorativi delle case di livello medio a Pompei in età ellenistica	55
Fernanda Cavari – Fulvia Donati Rappresentazioni e composizione delle imitazioni marmoree nella pittura di I Stile dall’Etruria romana	63
Fulvia Ciliberto – Francesca Mascitelli – Cecilia Ricci – Cristiana Terzani La decorazione pittorica dell’ambiente sotto la cattedrale di <i>Aesernia</i>	75
John R. Clarke Reconstructing the Missing Elements of the Second-Style Program at Oplontis, Villa A	83
Regina Gee Fourth Style responses to ‘period rooms’ of the Second and Third Styles at Villa A (“of <i>Poppaea</i> ”) at Oplontis.....	89
Federica Giacobello Le officine che eseguivano i larari a Pompei.....	97
Stephan T. A. M. Mols – Eric M. Moormann Wall paintings from a bathing complex in Rome (Pietrapapa).....	105
Stella Falzone Distribuzione e modulazione di schemi pittorici in un’ <i>insula</i> ostiense: uno stile locale del II sec. d.C. ...	113
Margherita Bedello Tata Ostia antica. Terme del Nuotatore. Stucchi dall’ambiente 18	121

Patrizio Pensabene – Eleonora Gasparini – Riccardo Montalbano	
Pittura tardoantica a Piazza Armerina: introduzione	127
Riccardo Montalbano	
Villa del Casale di Piazza Armerina: le pitture dei c.d. “appartamenti padronali”	131
Eleonora Gasparini	
Pittura tardoantica a Piazza Armerina: gli ambienti attorno al Peristilio e le Terme	139
Patrizio Pensabene	
Pittura tardoantica a Piazza Armerina: Gli spazi esterni e le tematiche militari come auto-rappresentazione del <i>Dominus</i>	147
Monica Salvadori – Cristiano Tiussi – Luca Villa	
Tracce per la ricostruzione del sistema parietale della Basilica tardo antica di Aquileia	157
Holger Schwarzer	
Antike Wandmalereien aus Pergamon.....	165
Simonetta Angiolillo – Marco Giunan	
Pitture dalla Casa dei Mosaici di Iasos.....	177
Sarah Lepinski	
A diachronic perspective of Roman paintings from ancient Corinth, Greece: Period styles and regional traditions	185
Vanessa Rousseau	
Paradisiacal tombs and architectural rooms in late Roman Sardis: Period Styles and regional variants ...	193
Alix Barbet	
Le semis de fleurs en peinture murale entre mode et style?	199
Annapaola Zaccaria Ruggiu	
Sistemi decorativi dall’ <i>insula</i> residenziale 104 a Hierapolis di Frigia	209
Inge Uytterhoeven – Hande Kökten – Vanessa Muros – Marc Waelkens	
Bits and Pieces. Wall Paintings in the Late-Antique Urban Mansion of Sagalassos (Ağlasun, Burdur – Turkey)	221
Gürcan Polat	
Wandmalerei im römischen Hanghaus von Antandros	233
Orhan Bingöl	
Der Architekturstil und seine Vorläufer	239
Ophélie Vauxion	
De la cité au territoire: diffusion et adaption des styles picturaux dans le territoire de la cité antique de Nîmes	245
Dominique Heckenbenner – Magali Mondy – Morgane Thorel	
Quelques réflexions sur les enduits peints découverts sur les territoires des Leuques et des Médiomatriques, entre «style d’époque» et «style local».....	253

Julien Boislève – Françoise Labaune-Jean – Catherine Dupont	
Les enduits à incrustations de coquillage d’Armorique romaine, analyse d’un style régional du III ^e s. ap. J.-C. (Bretagne, France).....	265
Carmen Guiral Pelegrín – Alicia Fernández Díaz – Álvaro Cánovas Ubera	
En torno a los estilos locales en la pintura romana: el caso de Hispania en el siglo II d.C.	277
Anna Santucci	
La “Tomba dell’architettura illusionistica” a Cirene: una versione locale del c.d. “Secondo Stile”	289
Barbara Bianchi	
Tradizione locale e “citazioni urbane” nella pittura della <i>Tripolitania romana</i>	297
Krzysztof Chmielewski – Jerzy Żelazowski	
La decorazione pittorica nelle case della Cirenaica del II–III sec. d.C.: continuità e trasformazione	311
Stefano Tortorella	
Le pitture del tempio di <i>Bel</i> di Dura Europos	319
Claudine Allag	
Corniches de Palmyre: l’art de la profusion.....	331
Nicole Blanc	
Les stucs architecturaux figurés de Palmyre (Syrie): entre modèle parthe et modèles gréco-romains (nur im Inhalt).....	337
Hélène Eristov – Claude Vibert-Guigue	
Iconographie funéraire à Palmyre entre Orient et Occident: le tombeau des Trois Frères	349
Susanna McFadden	
Art on the edge: The late Roman wall painting of Amheida, Egypt.....	359
Silvia Rozenberg	
Figurative Paintings in Herodium: New Discoveries	371
Talila Michaeli	
Centre and Periphery in Roman-Byzantine Funerary Wall Paintings in Israel	377
Ivana Popović	
Paintings from <i>Sirmium</i> between Pompeian Tradition and Local Pannonian Tendencies of Fresco Decoration.....	385
Paul Meyboom	
The Tomb of Kazanlak reconsidered.....	391
SEKTION NOVITATES	
Silvia Fortunati	
Il “Criptoportico Neroniano” del Palatino: nuove acquisizioni sulla decorazione pittorica	397
Antonio Varone	
Un nuovo complesso decorativo nell’ <i>Insula</i> dei Casti Amanti a Pompei.....	405
Maria Elisa Micheli	
“Il Nilo in Adriatico”. Scene di paesaggio nilotico nel complesso edilizio di Via Fanti ad Ancona	409

Carla Pagani	
Una testimonianza di pittura celebrativa di età imperiale da vecchi scavi nell'area di via Broletto – via del Lauro a Milano.....	415
Paolo Barresi	
La pittura parietale in Sicilia in età romana	423
Isabella Colpo	
Un nuovo apparato decorativo dalla città romana di Nora (Cagliari-Sardegna)	429
Federica Fontana – Emanuela Murgia	
Pittura parietale ad Aquileia: novità dallo scavo di via Gemina.....	435
Lynn Arslan Pitcher – Elena Mariani	
Presentazione e ricostruzione di due soffitti da Cremona	441
Fulvia Donati – Ilaria Benetti	
Nuovi rinvenimenti di pittura murale tardo romana dall'Etruria costiera: la villa di San Vincenzino a Cecina (Livorno)	447
Francesca Boldrighini	
Pittura romana ad Assisi: modelli e rielaborazioni locali.....	455
Francisco J. Heras Mora – Alicia Fernández Díaz – Macarena Bustamente Álvarez	
Decoración parietal de <i>Augusta Emerita</i> . Repertorio pictórico y contexto arqueológico a partir de las excavaciones de un vertedero del suburbio norte	461
Alicia Fernández Díaz – José Miguel Noguera Celdrán – Lorenzo Suárez Escribano	
Novedades sobre la gran arquitectura de <i>Carthago Noua</i> y sus ciclos pictóricos.....	473
Julien Boislève – Sabine Groetembril	
Mané-Véchen et la tendance sévérienne en Gaule.....	485
Renaud Robert	
À propos des médaillons dans un décor de troisième style tardif de la villa de Plassac (Gironde)	493
Claudia-Maria Behling	
Roman paintings of the <i>villa urbana</i> in the civilian city of <i>Carnuntum</i> (Lower Austria). A selection.....	501
Dragana Rogić	
Wall decoration of the <i>Viminacium</i> amphitheatre	507
POSTER-SEKTION	
Isabella Colpo	
Un giardino dipinto da Padova – Via S. Martino e Solferino	515
Monica Salvadori – Giulia Salvo	
Aquileia, Casa delle Bestie ferite: gli intonaci dipinti.....	519
Ivan Varriale	
Le decorazioni pittoriche dai recenti scavi del Criptoportico di Alife (CE)	525

Francesca Taccalite	
La fresque paysagée de la “villa grande” sous la Basilique de Saint Sébastien: réflexions pour une nouvelle lecture.....	531
Barbara Bianchi	
Nuovi dati dalla villa “grotte di Catullo” a Sirmione: le pitture di un ambiente collegato al criptoportico.....	537
Roberto Bugini – Anna Ceresa Mori – Luise Folli – Carla Pagani	
Relationships between plaster coats in Roman wall paintings (Milan – Italy)	543
Alicia Fernández Díaz – Albert Ribera i Lacomba – Macarena Bustamente Álvarez	
Estratigrafía, contextos cerámicos y decoración pictórica. Un modelo de estudio a propósito de la alegoría del Sarno en ámbito vesubiano	551
Ivo van der Graaff	
The recovered <i>tympanum</i> of <i>cubiculum</i> 11 at Villa A (“of poppea”) at Oplontis (Torre Annunziata, Italy): A new document for the study of city walls.....	559
Lea K. Cline	
Imitation vs. Reality: Zebra stripe paintings in the fourth style at Oplontis.....	565
Álvaro Ibarra	
An interim report on the quantitative analysis of plaster fragments from the excavations at Oplontis, Villa A.....	571
Mathilde Carrive	
La villa maritime de Marina di S. Nicola (Ladispoli, Italie): le décor de la tour belvédère.....	579
Dorothee Neyme	
Peintures murales funéraires d’époque sévérienne à Cumes (Italie du sud)	585
Stella Falzone – Massimo Vitti – Lucrezia Ungaro	
Gli affreschi delle <i>tabernae</i> del piano terra del grande emiciclo dei mercati di Traiano.....	589
José Miguel Bascón Mateos	
La pintura mural romana de la estancia II del yacimiento de Fuente Álamo (Puente Genil, Córdoba, España).....	595
Olga Gago Muñiz	
Pinturas murales del Castro Chao Samartín. Triclinio de la <i>domus romana</i>	601
Mar Zarzalejos Prieto – Carmen Guiral Pelegrín – Luis Mansilla Plaza – Fernando J. Palero Fernández – José M^a Esbrí Víctor	
Caracterización de pigmentos rojos en las pinturas de <i>Sisapo</i> (Ciudad Real, España).....	607
Mar Zarzalejos Prieto – Carmen Fernández Ochoa – Germán Esteban Borrajo – Patricia Hevia Gómez	
Investigaciones en torno a la minería romana del cinabrio en el área de Almadén (Ciudad Real, España).....	615
Lara Iñiguez Berrozpe	
Las musas en <i>Bilbilis</i>	621

Claude Vibert-Guigue	
Les découvertes <i>in situ</i> dans les provinces romaines d'Occident: un registre-répertoire sous-estimé.....	625
Julien Boislève – Karine Jardel	
Imitations de marbres du <i>forum</i> de Vieux (Calvados, France), quelques particularités de la seconde moitié du II ^e s. ap. J.-C.	631
Arnaud Coutelas – Magali Mondy – Karine Boulanger	
La relation entre les supports de peinture et la fonction des espaces dans le balnéaire de la villa de Damblain (Vosges, France).....	637
Raymond Sabrié	
Le II ^e style à Narbonne (France).....	643
Julien Boislève	
Marque d'atelier ou style régional à Bliesbruck-Reinheim (Moselle, France)?.....	651
Julien Boislève	
Nouvelles découvertes à Nîmes (Gard, France), 54 décors issus des fouilles du Parking Jean-Jaurès et de la Percée Clérisseau.....	657
Barbara Tober	
The Painted Decoration of the Sanctuary of Jupiter Heliopolitanus in <i>Carnuntum</i>	663
Kitan Kitanov	
La peinture du tombeau n. 8 de <i>Serdica</i> . Matériaux et technique de réalisation	669
Kitan Kitanov	
Le dessin préparatoire et les corrections apportées à la peinture du tombeau thrace près d'Alexandrovo	675
Dieter Korol	
The Earliest Christian Monumental Painting of Augsburg and South Germany and the only known Late Antique Bishop (“Valentinus”) of this Region	679
Pascal Burgunder	
Dialogue intime avec la mort: le discours funéraire du sarcophage de Kertch.....	689
Véronique Blanc-Bijon	
Peintures murales antiques à <i>Acholla</i> (Tunisie).....	695
Barbara Tober	
Wandmalerei- und Stuckfragmente aus Palmyra (Projekt “Hellenistische Stadt” – Sondage II).....	701
Pamela Bonnekoh	
The Figurative Wall Paintings in Thessaloniki from the End of the 4 th to the 7 th Century AD	711
Elisabeth Rathmayr – Norbert Zimmermann	
Dynamische Konzepte im Hanghaus 2 in Ephesos. Interaktion zwischen Skulptur und Wandmalerei im Kontext	717
Veronika Scheibelreiter-Gail – Norbert Zimmermann	
Raumdekor. Gemeinsame Konzeption von Wandmalerei und Bodenmosaiken im Hanghaus 2 von Ephesos	723

Norbert Zimmermann	
The Funerary Paintings at Ephesus	729
Ergün Lafli	
Frühbyzantinische Fresken aus Hadrianoupolis in Paphlagonien	735
Séverine Blin –Marjolaine Imbs	
La décoration pariétale du <i>macellum</i> de Thasos (Grèce): recherches récentes	741
Nicole Blanc – Hélène Eristov – Henri Leredde	
FABVLVS©. Stuccoes and wall paintings of the graeco-roman world.....	747
Irene Bragantini	
‘Zeitstil und Lokalstil?’: considerazioni conclusive	753
Tafelteil	759
Abbildungsverzeichnis.....	969
Gesamtbibliographie	987
Ortsverzeichnis	1067

MANÉ-VÉCHEN ET LA TENDANCE SÉVÉRIENNE EN GAULE

(Taf. CLVIII–CLX, Abb. 1–6)

Abstract

Our study is based on the exceptional set of paintings and stucco found in the Mané-Véchen *villa*, situated by the sea in Morbihan, France. Here, we shall endeavour to trace the spreading of decorative patterns from the end of the 2nd century onwards. This *villa* in the Vénètes *civitas* practically revealed all the decorative patterns (for walls and ceilings) for quite a prestigious set of buildings. Limited to a short period of time, given the brief occupation of the *villa* (180–282 AD), the various sets of decors extant here are quite outstanding in the regional context and reflect new decorative trends. This is especially valid for the stucco decors and in particular for the figurative stucco decors, for which the Mané-Véchen example is the most comprehensive. Stucco was widely used for cornices as early as the 1st century and, although only few decors exist, they all seem to be contemporary.

We will also present a simple geometric pattern, *i.e.* the frieze with a double pair of twisted ribbons, inspired from the Fourth Style, which seems to have been used only for the framing of the ceilings. Furthermore, the theme of *Venus* getting dressed is characteristic of the time. Here it is associated with decors imitating different marbles in what may be described as an opulent architectural context. Finally, we will analyse the development of the Linear Style in Gaul and compare it to the specific architecture.

Introduction

Fouillée de 2000 à 2007¹, la *villa* de Mané-Véchen² est un riche établissement maritime installé sur la rive droite de la ria d'Étel. Implanté sur le territoire de l'antique cité des Vénètes, l'actuel Morbihan (France), l'édifice bénéficie d'un panorama exceptionnel sur la profonde vallée fluviale ennoyée par la mer et jouit du microclimat favorable qu'elle apporte.

La fouille a révélé une implantation aux alentours de 180 ap. J.-C. et un abandon, par ses propriétaires légitimes, en 282 ap. J.-C. Cette occupation, relativement courte, permet une datation assez précise des décors peints et stuqués exhumés dans la *villa*. Le bâtiment s'organise en trois ailes disposées en U et qui ferment une vaste cour ouverte sur la ria pour son quatrième côté (Abb. 1). L'accès principal se faisait par l'aile méridionale, bordée de chaque côté d'une galerie (AT et AS) et dont toutes les pièces étaient ornées. L'aile occidentale présentait deux pièces à exèdre quadrangulaire (AB et R) desservies par un vestibule central (AC) qui donnait également accès à un jardin, ceint par un haut mur de clôture. Enfin, l'aile septentrionale accueillait des salles de services, mais également, en façade sur cour (E/K) et en façade maritime, des pièces à vivre ornées de peintures et de stucs (W et J).

L'essentiel des décors mis au jour sur ce site ont été étudiés au Centre d'Étude des Peintures Murales Romaines de Soissons (APPA-CEPMR). L'abondance des vestiges ornementaux et la courte période d'existence du site, offrent un champ d'étude important et représentatif des modes décoratives en vogue à l'époque

¹ Fouille dirigée par A. PROVOST. Le prélèvement des peintures a été assuré par le Centre d'Étude des Peintures Murales Romaines (CEPMR) pour les salles J et E/K, par J. BOISLÈVE pour les autres pièces.

² Provost 2007.

sévérienne. Parmi les nombreuses pièces étudiées, nous retiendrons ici le décor de quatre salles significatives.

I – La salle BF: un somptueux décor stucqué

La première, la salle BF, sise dans l'aile principale est une grande pièce d'apparat chauffée par un hypocauste à conduits. Une partie du décor des parois et du plafond a été découverte dans les niveaux de démolition liés à un incendie qui a touché les charpentes du bâtiment. Aux murs, le décor présente des stucs se détachant sur des fonds peints qui ont malheureusement presque totalement disparu, ne subsistant souvent plus qu'à l'état de couche sableuse³. La couleur de ces fonds est toutefois connue par de minces indices de coups de pinceaux ayant débordé à la base des stucs. Ils indiquent les deux teintes canoniquement associées aux reliefs: le rouge et le bleu. Sur ces fonds saturés, se détachent donc des architectures complexes et multiples dont témoignent surtout divers types de pilastres (Abb. 2). Quatre modèles différents sont identifiés. Trois d'entre eux, qui diffèrent surtout par leur largeur et par le traitement des bases et des chapiteaux, présentent des fûts rudentés. Le chapiteau est modelé et la peinture en cisèle les feuillages. Le quatrième, à fût lisse, s'apparente plutôt à un piédestal avec une ligne de fuite qui donne un effet de perspective. Des arcs reposaient certainement sur certains de ces pilastres. Constitués d'une moulure à profil lisse, ils atteignent environ 175 cm de diamètre.

Toujours dans le registre architectural, de nombreuses moulures d'encadrement ainsi que des modillons en perspective sont représentés. Orientés vers la droite ou vers la gauche, ils supposent une perspective axiale.

Dans ce cadre structuré, avec des espaces nettement délimités, prennent place des figures particulièrement soignées. On note une multitude de personnages travaillés à des échelles variables, jusqu'à des représentations à taille humaine. La qualité de la facture, l'importance du relief et la finesse des modelés sont tout à fait exceptionnels pour la Gaule. Parmi les visages conservés, on identifie aisément un Silène barbu, un Éros, ou encore plusieurs têtes de faunes ou de satyres. Un bras de grande taille tenant un caducée trahit la présence d'un Hermès (Abb. 3). La divinité est peut-être représentée une seconde fois; seule en témoigne une main tenant probablement une bourse, où l'on devine l'empreinte des flancs monétaires circulaires à travers le tissu. Un autre grand personnage indéterminé était vêtu d'une toge ou d'une étoffe dont les plis du tissu sont traités avec une remarquable fidélité.

Les stucs se développaient aussi sur le plafond de la même pièce. Un probable réseau assez libre de feuillages stylisés couvrait la surface dont les fonds, toujours bleus et rouges, sont partiellement conservés, indurés par la chauffe qu'ils ont subie. Des cadres moulurés structurent sans doute l'ensemble qui évoque une végétation luxuriante où les grappes de raisin et les fleurons abondent. Au sein de ce foisonnement, quelques scènes figurées sont attestées, notamment celle d'un satyre en érection, bras tendu vers une probable ménade ou nymphe. Le thème bachique est donc également identifié sur le décor de plafond. Comme pour en accentuer encore la richesse et l'éclat, tous les feuillages relativement plats et finement découpés sont rehaussés à la feuille d'or tandis que les figures, les grappes de raisin, les fleurons et les moulures sont laissés blancs.

En Gaule, les décors où le stuc prédomine demeurent parmi les plus méconnus, mais sans doute aussi les plus rares. Seuls seize sites peuvent à ce jour répondre à cette description. Mais il faut encore distinguer ceux qui n'ont livré aucune composante figurée comme l'ensemble de Bavilliers⁴ (Territoire de Belfort) ou l'imposant décor d'Autun⁵ (Saône-et-Loire). Dès lors, seuls dix sites sont recensés dont certains, découverts anciennement, ne sont connus que pour une ou deux figures conservées dans les collections des musées comme cette petite tête de Clermont-Ferrand⁶ (Puy-de-Dôme) ou les visages du musée Rolin à Autun. Sur ces dix ensembles, la facture est extrêmement variable. À Vicourt⁷ (Jura) les traits sont vifs et laissent volon-

³ Boislève 2009.

⁴ Billerey 1987.

⁵ Boislève 2010b.

⁶ Inédit.

⁷ Barbet – Gandel 1998.

tairement voir dans la matière chaque coup de spatule ce qui donne l'effet d'une stylisation des figures. On retrouve un peu le même aspect grossier ou maladroit sur le grand personnage de Vieux⁸ (Calvados) identifié comme étant un *Attis*. Le modelage est déjà plus soigné sur la tête de satyre d'Argenton-sur-Creuse (Indre) mais aucun site ne présente la finesse rencontrée à Mané-Véchen. Elle témoigne d'un artisanat très qualifié qui connaît par ailleurs les modèles classiques et les canons de la représentation des divinités. On notera par exemple le parfait rendu anatomique des muscles sur le bras d'Hermès ou la finesse de l'évocation des ongles sur une autre main.

Quant aux plafonds stuqués, le corpus est encore plus mince. Seuls quatre ensembles ont été étudiés et publiés en France. À Autun, le plafond découvert sur le site de la Clinique du Parc⁹ est une composition à réseau où des moulures à rangs d'oves dessinent la trame que rythment des fleurons. Un second décor de la même ville, sur le site du centre hospitalier¹⁰, livre également un décor où on suppose une trame à réseau avec des moulures estampées d'oves et de probables motifs de peltes. Des bandes rouges et bleues accompagnent les stucs laissés blancs. Enfin, à Vieux, c'est un plafond de la Maison au Grand Péristyle qui présente des médaillons circulaires moulurés, des fleurons et des moulures droites dans une trame, là encore, probablement à réseau.

Nos connaissances provinciales sont donc bien maigres sur cet artisanat du stuc. Toutefois, lorsqu'elles peuvent être datées, ces réalisations présentent des convergences qui semblent probantes. En effet, les décors de stuc paraissent connaître un net essor à partir de la fin du II^e siècle comme à Vicourt, Mané-Véchen, Châtillon-sur-Seiche (Ille-et-Vilaine) et Curçay-sur-Dives¹¹ (Vienne), au III^e s., à Autun, Bavilliers et Vieux, et jusqu'au IV^e s. pour Issigeac (Lot-et-Garonne).

La période sévérienne pourrait donc marquer le temps du renouveau provincial de cet artisanat dont le décor de Mané-Véchen constitue à ce jour l'exemple gaulois le plus abouti. Notons d'ailleurs que des stucs figurés sont également présents dans une seconde pièce de la même aile (salle BD). Malheureusement exposée à la mer, cette salle n'est que très partiellement conservée et seuls quelques fragments du décor nous sont parvenus, révélant une tête d'Amour, une panthère, des fragments de corps, quelques pétales de fleurons et diverses moulures à profil lisse.

II – La salle AB: une parfaite imitation d'*opus sectile* comme écrin à Vénus

Une autre salle livre un décor où le stuc est également présent, bien que de manière plus secondaire¹². La salle AB se trouve à l'extrémité sud de l'aile occidentale de la *villa* et se caractérise par un plan qui ménage, sur l'un des murs, une exèdre quadrangulaire. Les trois murs principaux de la pièce portent un décor d'imitations de marbres d'un type particulier tandis que l'exèdre accueille, notamment sur son couverture en voûte inclinée, un décor figuré.

L'imitation d'*opus sectile* se développe sur toute la paroi (Abb. 4). Au-dessus d'une zone inférieure à mouchetis blanc sur gris dont l'organisation est mal connue, la zone médiane présente des orthostates. Les panneaux en léger relief sont peints en imitation de marbre violet à gris et sont séparés par des petits compartiments rectangulaires, également en relief, se détachant sur un fond d'imitation de porphyre vert. Au-dessus de cette zone, et toujours séparés par des corniches rehaussées d'imitations de marbres, trois registres se succèdent. Le premier fait alterner des rectangles couchés agrémentés d'un losange, d'un rectangle ou d'un *scutum* en relief prenant place sur un fond imitant des placages de porphyre, de brèche orangée et autres roches, aux découpages complexes. Entre deux rectangles couchés, un carré à bande d'imitation de porphyre rouge accueille un disque stuqué sur fond de porphyre vert.

Au registre médian, plus simple, alternent, sur le même rythme, des losanges couchés peints en imitation de marbre vert à gros nodules blancs et des losanges dressés, en relief et peints en marbre jaune veiné de

⁸ Vipard 2001.

⁹ Groetembril 1993.

¹⁰ Boislève 2005a; Boislève – Allag 2011.

¹¹ Allag – Blanc 2006.

¹² Boislève 2006.

marron. Enfin, le registre supérieur est orné d'un méandre à svastikas incluant des carrés d'imitations de marbres. Le relief disparaît totalement de ce dernier niveau au profit de la seule peinture.

Dans l'exèdre, la voûte accueille, sur un fond bleu, un grand buste de Vénus. La divinité est représentée nimbée de bleu clair, couronnée, parée de bijoux (notamment un collier de perles et d'émeraudes), vêtue d'un lourd manteau bleu à violet et d'une fine tunique dont la transparence laisse apparaître les seins. Elle tient de sa main gauche un *flabellum* tandis que deux Amours soutiennent une étoffe au-dessus de sa tête. L'un d'eux apporte également un coffret à bijoux. Sur le mur du fond de l'exèdre, de part et d'autre d'une fenêtre, sont encore peints deux Amours tenant une étoffe au vent.

La qualité des imitations de marbres de cette pièce est remarquable. Visant clairement à créer l'illusion d'un véritable placage, le rendu extrêmement réaliste, mais surtout la complexité des placages rattachent ces peintures à une série de décors à imitations de marbres intégrant un registre étroit à imitation d'*opus sectile* riche et détaillée. On en trouve des exemples similaires à Genainville¹³ (Val-d'Oise), Liseux¹⁴ (Calvados), Arnouville-lès-Gonesse¹⁵ (Val-d'Oise), Charleville-Mézières (Ardennes) ou Carhaix¹⁶ (Finistère). Plus généralement connues en prédelle, ces imitations appartiennent toutes à des décors datés de la fin du II^e s. ou du début du III^e s. Elles correspondent à une mode qui signe le retour à une certaine complexité des motifs et à une finesse d'exécution des faux marbres empreinte d'une réelle volonté illusionniste. Notons que le décor de Mané-Véchen, en reprenant des orthostates en reliefs dignes des décors des premier et deuxième styles pompéiens, remet au goût du jour des modes oubliées. Par ailleurs, il apparaît que ces décors s'accompagnent presque toujours de tableaux figurés. L'utilisation du registre d'imitations de marbres semble donc servir d'écrin luxueux aux scènes les plus importantes. Un tel dispositif, également mis en œuvre dans des pièces à exèdres, se retrouve à Holstein (CH) et à Münsigen (CH)¹⁷. Dans ces deux salles thermales datées de 190 et 250, le décor d'imitations de marbres accompagne une figuration beaucoup plus riche sur le couvrement d'une exèdre. Il s'agit de scènes marines peut-être associées à Vénus. La représentation de cette divinité, ornant tout particulièrement voûtes et culs de four semble caractéristique de l'époque sévérienne. À Langon¹⁸ (Ille-et-Vilaine), elle est figurée secondée d'un Amour, encore associée au monde marin comme à Mülheim-Kärlich¹⁹ (All.) où elle est représentée à sa toilette, accompagnée de deux Amours. Hormis à Pompéi où Vénus est une divinité protectrice, ce thème ne semble se développer en peinture qu'à partir du II^e s.

À Mané-Véchen, pourtant, la représentation est hybride: alors que les Amours portant coffret à bijoux et étoffe évoquent la Vénus à sa toilette, la divinité est bien représentée en majesté, vêtue, couronnée et parée. Si le fond bleu rappelle volontiers le fond marin, la faune aquatique y est totalement absente.

III – La galerie EK: des rubans ondés et d'étranges pintades

L'aile septentrionale a livré des décors plus sobres, dans un état de conservation médiocre, très fragmentés et fragilisés.

Si la cour de la *villa* n'est pas équipée d'un portique continu permettant de circuler à couvert d'une aile à l'autre, la partie septentrionale dispose d'une galerie qui dessert les salles en front de mer.

Les peintures provenant de la galerie E/K décoraient une voûte surbaissée bordée de plates-bandes²⁰. Ces dernières sont ornées d'une frise continue, large d'environ 30 cm, encadrée par une bande rouge ocre. Elle est composée d'une double paire de rubans ondés entrecroisés, alternativement rouge ocre et rouge bordeaux. Ils sont réalisés selon un mouvement continu du pinceau formant des pleins et des déliés, et cela sur la base d'un tracé préparatoire incisé au compas de cercles tangents et sécants. Les intersections des rubans

¹³ Berthier 1980.

¹⁴ Allag – Bartel 1985.

¹⁵ Flécher 1980.

¹⁶ Boislève – Labaune-Jean 2011.

¹⁷ Kapossy 1966.

¹⁸ Barbet 2008, 311–313.

¹⁹ Goggräfe 1999.

²⁰ Groetembril 2002; Boislève 2003.

forment des fuseaux timbrés de points en croix²¹ (Abb. 5). Le développement des rubans est parfois interrompu par un compartiment carré orné d'un fleuron.

Initialement simple frise de cercles tangents, le ruban ondulé dont l'effet de torsion est donné par les pleins et les déliés, prend son essor durant la seconde moitié du II^e siècle²². Issu vraisemblablement des bordures ajourées pompéiennes, il connaît un développement propre qui s'accompagne d'un accroissement considérable du motif et trouve une place singulière dans l'architecture. À l'époque sévérienne, on le rencontre notamment à Nennig²³, Trèves (Gilbertstrasse, fin I^{er}-début II^e siècle)²⁴ et à Vieux (Maison au Grand Péristoryle, fin II^e-début III^e siècle) où il prend place en bordure de plafond. Dans le cryptoportique de la *villa* de Bössingen, il court de la même façon sur les plates-bandes qui bordent la voûte²⁵.

Sur le fond blanc de la voûte, se détachent des volatiles, peints de façon grossière, dans un style que l'on peut qualifier d'enfantin. Vus de profil, ils ont un corps massif ocre jaune ou kaki, moucheté de rouge pour figurer le plumage. Le ventre est souligné d'un trait bleu qui suggère l'ombre, la queue bleue est ébauchée. Le cou est assez long et la tête petite, avec un bec pointu ou arrondi. L'œil est figuré par un point ou par un cercle marqué d'un point.

Ces oiseaux massifs sont vraisemblablement représentés face à face, picorant une grappe de fruits figurée par trois points rouges. Ils ont été identifiés comme des pintades, appelées poule d'Afrique ou de Numidie dans la littérature antique²⁶. Oiseau venu d'Orient, il est considéré comme un met raffiné et exotique²⁷. Cette façon rapide et naïve de représenter un motif est une des tendances bien attestées dès la fin du II^e siècle. Par exemple les oiseaux de Rouen (fouille du Métrobus)²⁸ et Martigues²⁹ sont peints dans cet esprit. En revanche, la représentation de pintades dans les décors muraux, que ce soit à Rome ou dans les provinces, est rare. Nous n'en connaissons pas en Gaule. Pourtant, ce gallinacé est souvent présent sur les pavements de mosaïque: à Saint-Romain-en-Gal³⁰ et à Nîmes³¹ pour la Gaule, également à Rome³². Plus tardivement, on l'observe sur de nombreux pavements dans les provinces orientales, notamment dans les édifices byzantins de Madaba (Jordanie)³³.

IV – La salle J: un petit *tablinum* au décor linéaire

La galerie mène à une petite salle voûtée comportant neuf niches arquées, identifiée comme une salle d'archives ou un *tablinum* (salle J)³⁴. Rappelons que c'est l'étude minutieuse des peintures fragmentaires qui a permis de restituer la forme architecturale. Le décor, de style linéaire, est sobre. L'enduit a été appliqué grossièrement, puis brossé de façon irrégulière. Un jeu de bandes rouges doublées d'un filet vert souligne les angles de l'architecture: angle de la pièce, départ du plafond, encadrement des niches et des lunettes, contour de la porte (Abb. 6). La zone inférieure est divisée en compartiments par de larges bandes rouges qui retombent mollement sans toucher le sol. Les compartiments sont ornés de touffes végétales dont les feuilles très grêles font penser à des algues.

La zone médiane est rythmée par les niches et leurs bandes d'encadrement. Entre les niches du mur nord est attesté un candélabre noir très sommaire, composé d'une fine hampe interrompue par un motif en «S» couché.

²¹ Boislève 2005b; Boislève *et al.* 2007.

²² Allag 2005.

²³ Allag 1982, fig. 4.

²⁴ Goethert 2000.

²⁵ Fuchs 2006, 48.

²⁶ Columelle, De l'agriculture VIII. Pline, *HN* X, XXVI, 38.

²⁷ Allag 2005.

²⁸ Lefèvre 1997, fig. 32.

²⁹ Barbet 2008, fig. 532–533.

³⁰ Lancha, 1981, pl. 153c.

³¹ Aymard, 1953.

³² Blanc – Nercessian 1992, fig. 143.

³³ Piccirillo 1993.

³⁴ Groetembriil 2005, 9 f.

Des éléments un peu plus décoratifs ont pu être restitués aux angles des parois: il s'agit de cercles bouletés flanqués d'un motif en «gamma» aux extrémités en «U». Le centre du cercle est orné de cinq points en croix. Ce motif est similaire à celui représenté à l'intérieur des fuseaux, délimités par les rubans ondulés, de la galerie EK, décrit ci-dessus.

Caractérisé par une certaine nonchalance des traits, ce système décoratif trouve de nombreuses comparaisons dans l'Empire. Le style linéaire où le décor fusionne avec l'architecture pour la mettre en exergue, est particulièrement bien adapté aux salles voûtées, percées de niches. On en connaît plusieurs exemples dans les catacombes de la première moitié du III^e siècle de notre ère. Dans la «petite villa» sous la basilique Saint-Sébastien³⁵ et le *cubiculum* de Jonas, on peut voir un décor très proche, bien que plus riche du point de vue iconographique³⁶. Sur un champ blanc, un réseau de bandes rouges souligne les angles et délimite des panneaux. On y observe également le motif de «gamma» vert qui comble les vides. Il semblerait qu'à ce style linéaire puisse être associée l'utilisation du rouge et du vert, si bien qu'H. MIELSCH, dans son chapitre sur la peinture antonino-sévérienne, donne pour sous-titre: «Das rot-grüne Liniensystem»³⁷.

Le motif de «gamma» n'est pas répertorié en Gaule. Nous l'avons mentionné dans les catacombes de Rome, nous le trouvons également dans la pièce E de l'*insula* de l'aigle à Ostie³⁸, dans une salle troglodyte à Zeugma (Turquie) où il est représenté avec les mêmes extrémités en U, ou encore dans une maison tombeau à Touna el Gebel (Égypte). On le trouve aussi fréquemment sur les tissus comme celui à la Victoire (musée des Beaux-Arts, Moscou)³⁹.

Ce motif qui peut sembler anodin, comble les vides, encadre les panneaux, renforce les angles ou encore orne les vêtements. Il correspond à une mode tardive, dont la forme simple est bien ancrée à Rome, tandis que la forme en «U» semble, plus connue en Orient. C'est la première fois, à notre connaissance, qu'on le rencontre en Gaule.

Le cercle bouleté, en revanche, est assez répandu, notamment sur les décors de plafond. Souvent il entoure un fleuron qui, ici, est un peu schématique. Jamais encore on ne l'a rencontré associé au «gamma».

Le style linéaire et la mollesse des traits, associés à un fond brossé, correspondent au style pictural en vogue entre la fin du II^e et le milieu du III^e siècle. Cet exemple constitue à ce jour un *unicum* pour la Gaule.

Conclusion

Nous dévoilant une vision presque globale du programme ornemental de la *villa*, les peintures murales de Mané-Véchen constituent un témoignage précieux des modes décoratives sévériennes. Ces décors somptueux où cohabitent des techniques d'un grand raffinement et une iconographie pour le moins atypique, jamais laissée au hasard, reflètent un commanditaire de haut rang. On y observe un éventail des tendances picturales sévériennes, connues localement, et d'autres, aux influences beaucoup plus lointaines, probablement orientales. Les représentations classiques, remettant même au goût du jour un deuxième style révolu (salle AB), côtoient des décors novateurs, voire avant-gardistes et particulièrement schématiques.

L'étude de ces lots permet donc de mieux cerner les décors de cette période et de poser certains jalons stylistiques qui manquaient jusqu'alors.

³⁵ Mielsch 2001, 112.

³⁶ Pavia 2000.

³⁷ Mielsch 2001, 112.

³⁸ Devos 1984, 24.

³⁹ Borda 1958, 330.

Bibliographie

- Allag 1982 C. Allag, Enduits peints de Ribemont-sur-Ancre, *Gallia* 40, 1982, 107–122.
- Allag 2005 C. Allag, Rubans et pintades. Patrimoine, *Société Archéologique* 19, 2005, 18–21.
- Allag – Batrel 1985 C. Allag – M. Batrel, Les peintures murales de Lisieux, in: A. Barbet (dir.), *Peintures murales en Gaule, Actes des séminaires de l'AFPMA, Lisieux 1982, Bordeaux 1983, BARIntSer 240 (Oxford 1985)* 29–38.
- Allag – Blanc 2006 C. Allag – N. Blanc, Vouneuil et la tradition des stucs antiques, in: C. Sapin (dir.), *Stucs et décors de la fin de l'Antiquité au Moyen Âge (V^e–XII^e siècles), Actes du colloque international tenu à Poitiers du 16 au 19 septembre 2004, Bibliothèque de l'Antiquité tardive 10 (Turnhout 2006)* 105–114.
- Aymard 1953 J. Aymard, La mosaïque du Bellérophon à Nîmes, *Gallia* 11, 1953, 252–256.
- Barbet 2008 A. Barbet, La peinture murale en Gaule Romaine (Paris 2008) 392 f.
- Barbet – Gandel 1998 G. Barbet – P. Gandel, À Vicourt, Jura, les insolites décors d'une villa gallo-romaine, *Archéologia* 346, 1998, 42–45.
- Bertier 1980 G. Berthier, Les peintures du temple de Genainville (Val-d'Oise), in: *Peinture murale en Gaule, Actes des séminaires de l'AFPMA, Lyon-Narbonne-Paris-Soissons 1979, Publication du Centre de recherches sur les techniques gréco-romaines 9 (Dijon 1980)* 127–136.
- Billerey 1987 *Peintures et stucs de Bavilliers (territoire de Belfort), in: Pictores per Provincias. Actes du 3e colloque international sur la peinture murale romaine, Avenches, 28–31 août 1986, Cahiers d'archéologie romande 43 = Aventicum 5 (Avenches 1987)* 187–190.
- Blanc – Nercessian 1992 N. Blanc – A. Nercessian, La cuisine romaine antique (Glénat 1992).
- Boislève 2003 J. Boislève, Mané-Véchen en Plouhinec, Zone K, carrés Y et Z, rapport d'étude, CEPMR (Soissons 2003) 20 f.
- Boislève 2005a J. Boislève, Autun (Saône-et-Loire). Extension du Centre hospitalier, rue Saint-Andoche, rapport d'étude, CEPMR (Soissons 2005) 103 f.
- Boislève 2005b J. Boislève, Les peintures murales de la villa du Mané-Véchen. Patrimoine, *Société Archéologique* 19, 2005, 13–17.
- Boislève 2006 J. Boislève, La villa de Mané-Véchen en Plouhinec (Morbihan). Étude des peintures de la salle AB, rapport d'étude, CEPMR (Soissons 2006) 138 f.
- Boislève 2009 J. Boislève, La villa de Mané-Véchen en Plouhinec (Morbihan). Étude des stucs de la salle BF, rapport d'étude, 2 volumes, CEPMR (Soissons 2009) 158 f.
- Boislève 2010a J. Boislève, Mané-Véchen, dorures et stucs d'une villa maritime, *Archéologia* 475, 2010, 35–49.
- Boislève 2010b J. Boislève, Décor de stucs. L'ensemble exceptionnel du nouvel Hôpital d'Autun, in: P. Chardon-Picault (dir.), *Aspects de l'artisanat en milieu urbain. Gaule et occident romain, actes du colloque international d'Autun, 20–22 septembre 2007, Revue Archéologique de l'Est suppl. 28, 2010*, 219–229.
- Boislève – Allag 2011 J. Boislève – C. Allag, Un décor stuqué monumental du Bas-Empire à Autun, *Gallia* 68–2, 2011, 195–235.
- Boislève – Labaune-Jean 2011 J. Boislève – F. Labaune-Jean, Quelques peintures murales romaines et autres éléments décoratifs à Carhaix-Vorgium (Finistère), *Arémorica* 4, 125–137.
- Boislève *et al.* 2007 J. Boislève – S. Groetembril – Cl. Vibert-Guigue, Les peintures de la villa de Mané-Véchen, in: C. Guiral Pelegrin (ed.), *Circulacion de temas y sistemas decorativos en la pintura mural antigua. Actas del IX Congreso Internacional de AIPMA, Zaragoza-Calatayud 21–25 septembre 2004 (Zaragoza 2007)* 512 f.
- Boislève *et al.* 2011 J. Boislève – F. Labaune-Jean – C. Dupont, Coquillages, les décors marins d'Armorique, *Archéologia* 486, mars 2011, 24–35.
- Boislève *et al.* 2013 J. Boislève – F. Labaune-Jean – C. Dupont, Les enduits à incrustations de coquillage d'Armorique romaine. Analyse d'un style régional du III^e s. ap. J.-C. (Bretagne, France), *Actes du colloque AIPMA d'Éphèse, 2014*.
- Borda 1958 M. Borda, La pittura romana (Milan 1958).
- De Vos 1984 M. De Vos, La peinture italienne du II^e au IV^e siècle. Les dossiers, *Histoire et Archéologie* 89, 1984, 24.
- Flécher 1980 J.-F. Flécher, Les peintures murales du «Mont-de-Gif» (commune d'Arnouville-les-Gonesse, Val-d'Oise), in: *Peinture murale en Gaule. Actes des séminaires de l'AFPMA, Lyon-Narbonne-Paris-Soissons, 1979, Publication du Centre de recherches sur les techniques gréco-romaines 9 (Dijon 1980)* 121–126.
- Fuchs 2006 M. Fuchs, Peintures régionales en Suisse romaine, *Dossiers d'Archéologie* 318, 2006, 48–55.
- Gogräfe 1999 R. Gogräfe, Die Geburt der Venus eine Malerei aus des Villa rustica «im Depot» bei Mülheim-Kärlich, *TrZ* 1999, 247–275.
- Groetembril 1993 S. Groetembril, Autun. Stucs de la Clinique du Parc, rapport d'étude, CEPMR (Soissons 1993) 11 f.

Groetembril 2002	S. Groetembril, La villa de Mané-Véchen. Les peintures de la galerie E, Rapport d'étude, CEPMR (Soissons 2002) 8 f.
Groetembril 2005	S. Groetembril, La villa de Mané-Véchen. Les peintures de la salle J, Rapport d'étude, CEPMR (Soissons 2005) 15 f.
Kapossy 1966	B. Kapossy, Römische Wandmalereien aus Münsingen und Hölstein, Acta bernensia 4 (Berne 1966).
Lancha 1981	J. Lancha, Recueil général des mosaïques de la Gaule, 3. Provine de Narbonnaise, 2. Vienne, Gallia suppl. 10, 1981.
Lefèvre 1997	J.-F. Lefèvre, Les peintures murales de Rouen, Station Métrobus-Palais de Justice, Rapport d'étude, CEPMR (Soissons 1997) 11 f.
Mielsch 2001	H. Mielsch, Römische Wandmalerei (Darmstadt 2001).
Pavia 2000	C. Pavia, Guida delle catacombe romane. Dai Tituli all'Ipogeo di via Dino Compagni (Roma 2000).
Piccirillo 1993	M. Piccirillo, The mosaics of Jordan. American Center of Oriental Research Publications 1 (Amman 1993).
Vipard 2001	P. Vipard, Le rôle du décor dans les parties officielles d'une domus à péristyle au début du III ^e siècle. Le cas de la maison au Grand Péristyle (Vieux, Calvados), Revue du Nord 83, 343, 2001, 21–33.

Abbildungen

- Abb. 1: Localisation et plan de la *villa*, en rouge les pièces ayant livré de décors peints et/ou stucés (DAO J. BOISLÈVE d'après un plan de A. PROVOST)
- Abb. 2: Salle BF, pilastres stucés (clichés J. BOISLÈVE, CEPMR)
- Abb. 3: Salle BF, bras d'Hermès tenant son caducée (cliché J. BOISLÈVE, CEPMR)
- Abb. 4: Salle AB, restitution hypothétique du décor (restitution et clichés J. BOISLÈVE, DAO J.-F. LEFÈVRE, CEPMR)
- Abb. 5: Galerie E/K, restitution du plafond (DAO C. VIBERT-GUIGUE, CNRS-ENS)
- Abb. 6: Salle J, restitution du décor (DAO C. VIBERT-GUIGUE, CNRS-ENS)

Julien Boislève – Sabine Groetembril

Chargé d'études spécialisées sur les peintures murales et stucs d'époque romaine, APPA-CEPMR, Soissons.

La Bonnemais

F – 35590 La Chapelle Thourault

boislevejulien@yahoo.fr

Sabine Groetembril

Archéologie spécialiste en peintures murales et stucs d'époque romaine,

Responsable de la section étude APPA-CEPMR, Soissons.

APPA – CEPMP

Abbaye de Saint-Jean-des-Vignes

F – 02200 Soissons

sabine.groetembril@free.fr

appa.cempr@free.fr



Abb. 1: Localisation et plan de la villa, en rouge les pièces ayant livré de décors peints et/ou stucés



Abb. 2: Salle BF, pilastres stucés



Abb. 3:
Salle BF, bras d'Hermès tenant son caducée

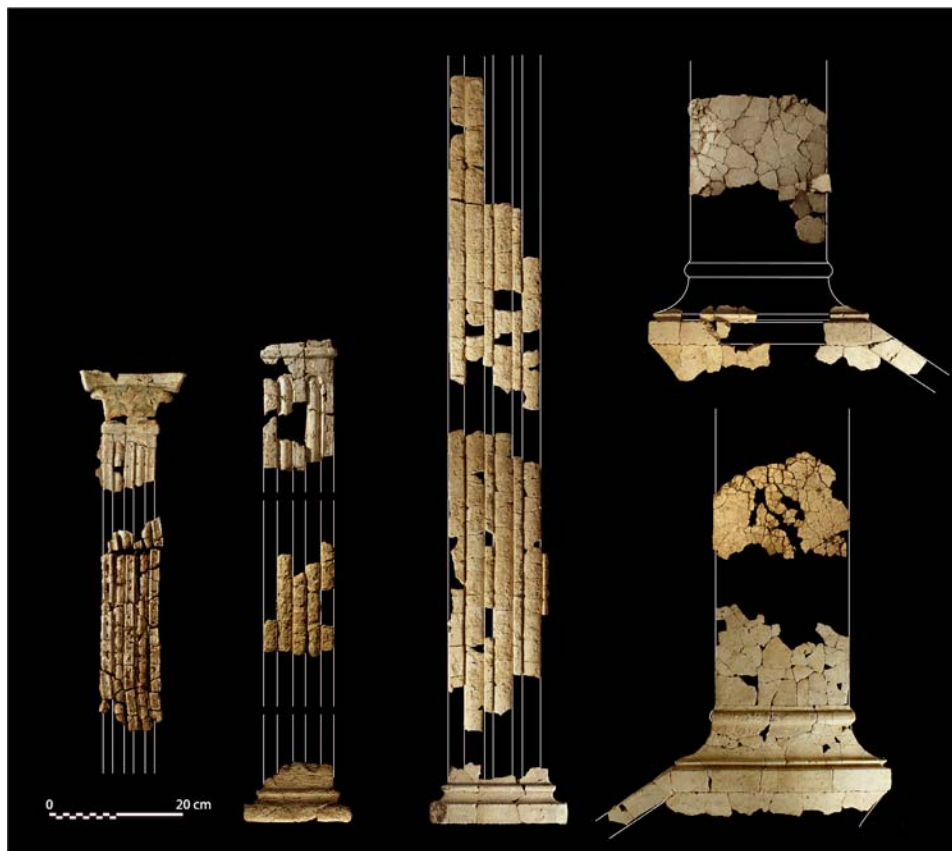

Abb. 4:
Salle AB, resti-
tution hypothé-
tique du décor



Abb. 5: Galerie E/K, restitution du plafond

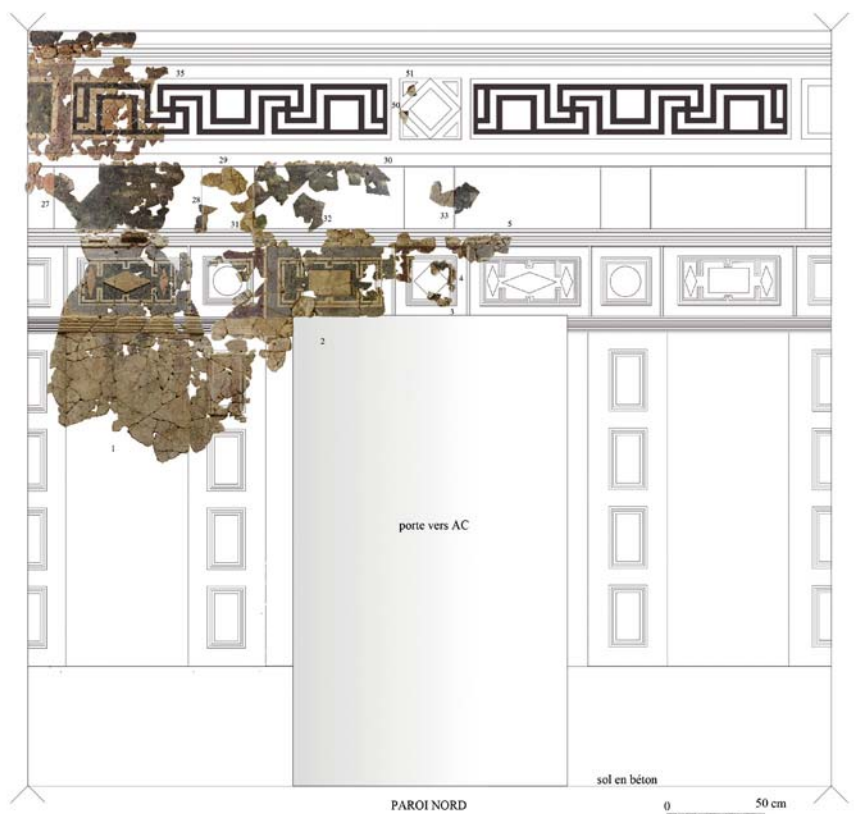
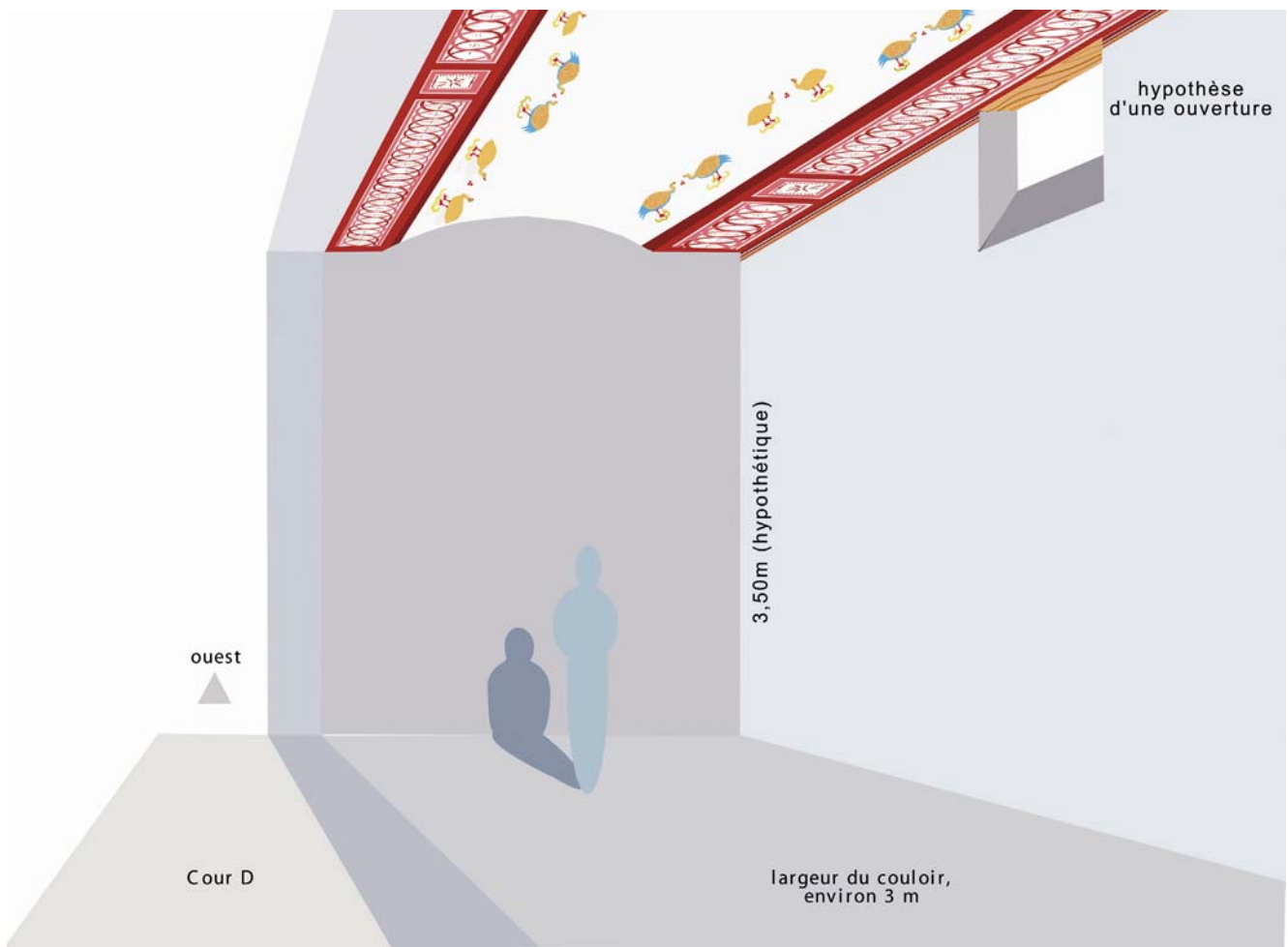
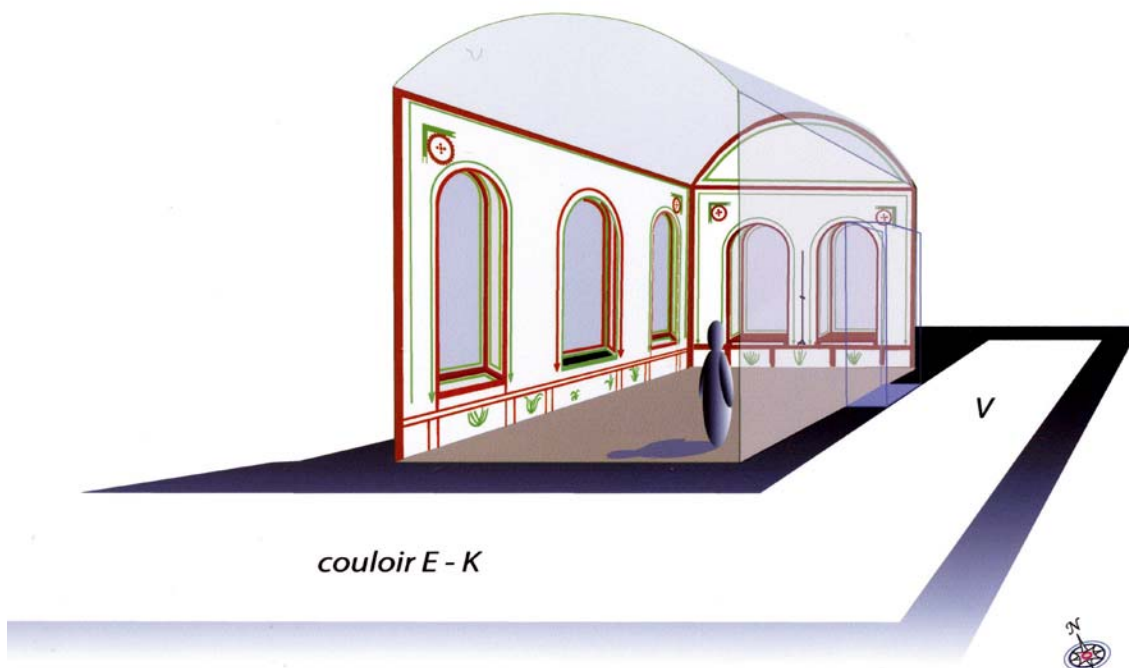

Abb. 6: Salle J, restitution du décor