

## **Les itinéraires de grand parcours en Seine-Saint-Denis, de l'Antiquité à l'époque moderne : état de la question**

Claude Héron

Conseil général de la Seine-Saint-Denis – Service du patrimoine culturel – Bureau de l'archéologie  
1-5 route de Saint-Leu 93800 Epinay-sur-Seine

[cheron@cg93.fr](mailto:cheron@cg93.fr)

22 juillet 2009

La Seine-Saint-Denis est l'un des départements de la petite couronne parisienne issus de la loi du 31 décembre 1964 démembrant les anciens départements de la Seine et de la Seine-et-Oise.

Comme la recherche archéologique n'y a guère été active, hormis à Saint-Denis, jusqu'aux années 1990, il n'y a pas eu, concernant ce territoire, de travaux de synthèse sur les itinéraires de grand parcours depuis la publication de la thèse de Michel Roblin. Il convient toutefois de noter plusieurs travaux plus ponctuels :

-une étude sur les voies antiques de Paris à Meaux (Delahaye 1986) ;

-une étude du réseau routier aux abords de Saint-Denis (Wyss 1996 : 339-346) ;

Quoique ne concernant qu'à la marge la Seine-Saint-Denis, il convient également de noter une étude des voies de communication antiques dans la Plaine de France (Tanneur 1984 : 227-230) et, naturellement, l'étude du tracé des rues de Paris (Rouleau 1985).

Les études menées depuis 1991 par le Bureau de l'archéologie du Département de la Seine-Saint-Denis dans le cadre de l'élaboration et de l'enrichissement de la carte archéologique de la Seine-Saint-Denis permettent néanmoins d'enrichir aujourd'hui le fond de dossier. L'article suivant propose une première réflexion sur les itinéraires de grand parcours en Seine-Saint-Denis, au nord-est de Paris, puis donne l'état d'exploitation de la documentation cartographique et bibliographique. Il est tiré d'une communication donnée en novembre 2007 lors d'une séance de travail du Projet Collectif de Recherches « Dynarif » (Dynamique et résilience des réseaux routiers et parcellaires en Ile-de-France), coordonné par Sandrine Robert (Service départemental d'archéologie du Val d'Oise – Université Paris I) et Nicolas Verdier (CNRS – UMR8504).

### **1. Les itinéraires connus**

#### *1.1. L'itinéraire Paris - Rouen*

Cet itinéraire est le seul concernant la Seine-Saint-Denis à être mentionné dans les sources antiques, la Table de Peutinger et l'Itinéraire d'Antonin. Il s'identifie aisément, dans le prolongement de la rue Saint-Denis, au chemin des Fruitières qui traverse de façon rectiligne la Plaine-Saint-Denis et que figure notamment, en 1708, le « Plan du terroir de Saint-Denis », de Claude Inselin. Connue au Moyen Age sous le nom d'Estrée, cette route est documentée à la hauteur de Saint-Denis par quelques observations réalisées au début du siècle. Il convient également de mentionner que l'autel majeur de l'abbatiale de Saint-Denis employait, jusqu'en 1610, une borne milliaire marquée *M[illia] P[assum] VIII*.

Le développement, à partir de l'époque mérovingienne, d'un important monastère auprès de la basilique édifée à la fin du Ve ou au début du VIe siècle sur la tombe de Denis, l'essor durant le haut Moyen Age d'un bourg monastique dont le caractère urbain s'affirme au XIIIe siècle, expliquent qu'un tronçon de l'axe antique soit abandonné au XIIIe siècle au profit d'une voie passant devant l'abbatiale. A partir de 1356, la fortification de la ville interrompt définitivement l'axe ancien.

Le Grand Chemin Pavé de Paris à Saint-Denis est bordée de croix parmi lesquelles des montjoies ornées de statues de rois, probablement édifiées sous le règne de Philippe le Hardi dans le contexte de la canonisation de saint Louis.

La route fait l'objet d'un réalignement en 1724.

Au sortir de Saint-Denis, la route emprunte, à partir de 1356, la porte de Pontoise, puis franchit le Rouillon et la Vieille Mer sur le pont de Trécines, attestée en 834 et connu au Moyen Age sous le nom de Pont Saint-Ladre, non loin de la léproserie Saint-Lazare, attestée en 1229-1230. Puis elle se confond avec le chemin de la Barre qui marque la limite des paroisses de Saint-léger et de Villetaneuse, au Nord-Est, et d'Epinau, au sud-ouest.

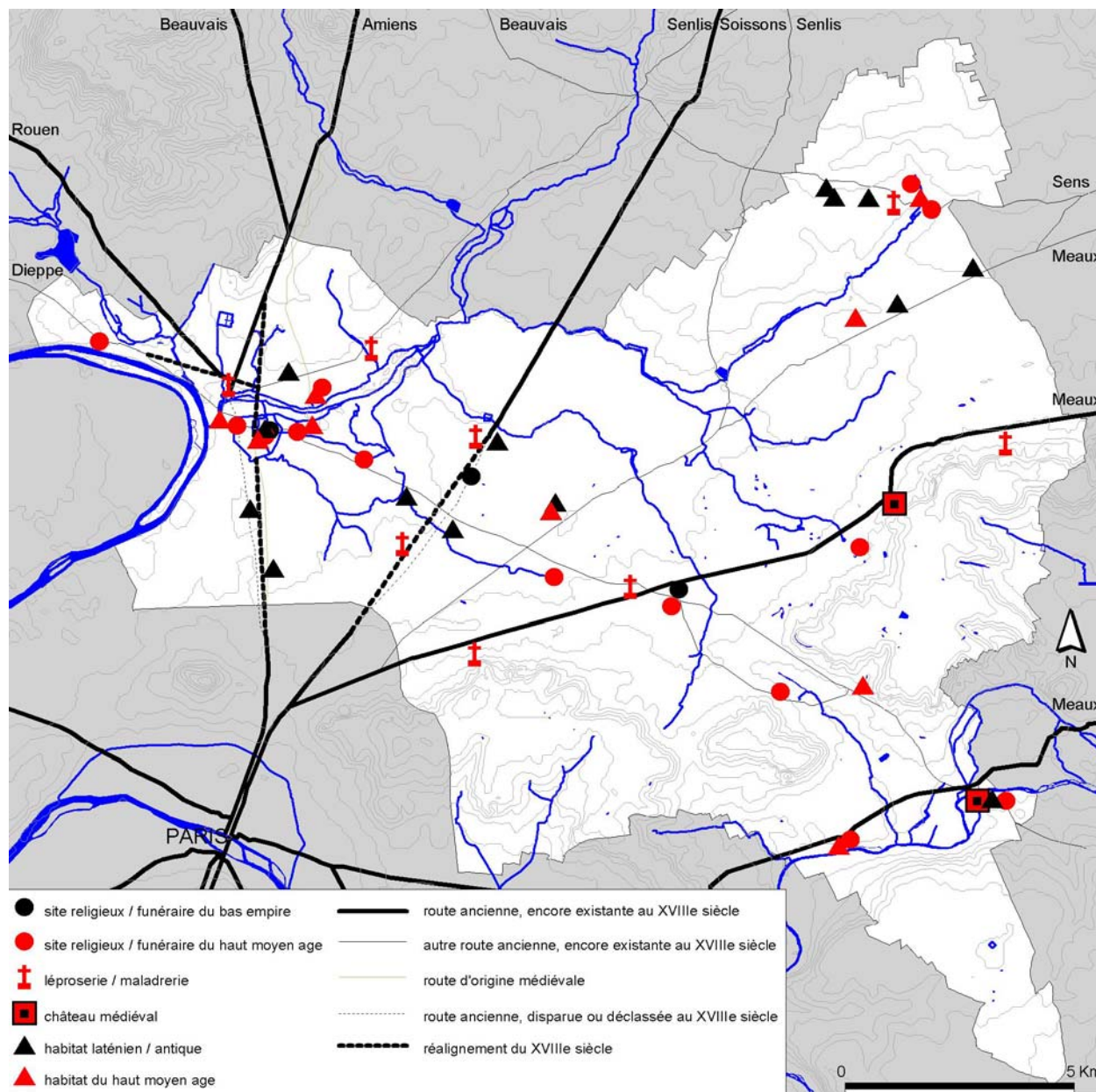

### 1.2. L'itinéraire par Paris – Dieppe

Cet itinéraire se sépare du précédent à la sortie de Saint-Denis. Il emprunte, à partir de la porte de Pontoise, le chemin d'Epinau, traverse Epinau, dont l'église au vocable de saint Médard est d'origine mérovingienne, puis se dirige, par Saint-Gratien, Sannois et Franconville vers Pontoise.

### 1.3. L'itinéraire Paris – Beauvais

Cet itinéraire se sépare de l'itinéraire Paris – Rouen au Pont Saint-Ladre. Par le chemin des Joncs, qui marque la limite des paroisses de Pierrefitte et de Villetaneuse, il atteint le village de Pierrefitte puis, sous le nom de route de Beaumont, se dirige vers Saint-Brice.

#### 1.4.L'itinéraire Paris – Amiens

Cet itinéraire se sépare du précédent à un carrefour marquant la limite des paroisses de Pierrefitte, Sarcelles et Montmagny. Une variante de cet itinéraire sort de Saint-Denis par l'Est, à la porte Saint-Rémy, longe au nord l'église du même nom, attestée en 898, bifurque vers le Nord, franchit la Vieille Mer puis le Rouillon sur deux ponts respectivement attestés en 1296-1297 et 1326-1327. Le Grand Chemin de Pierrefitte, qui marque la limite des paroisses de Pierrefitte et de Stains rejoint la première variante à Sarcelles.

#### 1.5.L'itinéraire Paris - Soissons

Cet itinéraire est constitué par le chemin de Gonesse, qui se sépare du Grand Chemin de Pierrefitte après le franchissement des rus, longe au sud l'église Saint-Léger, près de laquelle ont été découverts des inhumations et un habitat d'époque mérovingienne, puis, longeant les rus, se dirige vers Gonesse par Stains, où la route borde au nord une léproserie attestée en 1351, Garges et Arnouville.

Les travaux routiers réalisés entre 1748 et 1751 au nord de Saint-Denis, à la suite du percement en 1740 de la rue d'Enghien, qui traverse la ville du Nord au Sud, modifie très sensiblement la situation viaire. Un carrefour en étoile est créé dont diverge, vers le Nord, le Nouveau Chemin de Pierrefitte, vers l'Ouest, le chemin d'Epinay réaligné dont, quelques centaines de mètres plus loin, se sépare la route de Montmorency, vers l'Est le chemin de Gonesse, lui aussi réaligné.

#### 1.6.L'itinéraire Paris – Senlis

Entre 1541 et 1549, plusieurs actes évoque le pavage, à la hauteur du Bourget, de cette route notamment figurée en 1632 sur la carte des Postes de Samson.

Prolongeant la rue Saint-Martin, le chemin du Bourget fait la limite des paroisses d'Aubervilliers, où une léproserie est attestée à l'ouest de la route en 1206, et de Pantin, puis de La Courneuve et Bobigny – Drancy. Durant l'Antiquité, il franchit le ru de Montfort par un gué dont quelques aménagements ont été observé dans une coupe. A Drancy, des observations archéologiques ont révélé une chaussée large de 7,40 m et épaisse de 0,40 m en moyenne, constituée de sable, cailloux, fragments de fer, là même où la route est bordée par une petite nécropole du IV<sup>e</sup> siècle.

A la hauteur du Bourget, où une léproserie est attestée en 1351, la route franchit le ru de la Molette sur un pont, attesté en 1473. Dans ce village-rue, qui demeure partagé de part et d'autre de la route entre les paroisses de Dugny et de Drancy durant tout l'Ancien régime, un « chevauteur du Roi » tenant sa poste au Bourget » est mentionné en 1543.

Au Nord du Bourget, la route marque la limite des paroisses de Dugny et du Blanc-Mesnil. Elle franchit la Morée au pont Iblon, près d'une grange attestée en 1184 mais abandonnée avant 1542. La route se dirige ensuite vers Louvres par Vaudherland.

Une variante de cet itinéraire est peut-être constituée par la route des Petits Ponts, qui se sépare de la route de Meaux à la Villette. La route des Petits Ponts franchi le ru de Montfort, longe, sur le territoire de la commune de Bobigny, une importante occupation gauloise – sans doute un village d'artisans – occupée jusqu'au III<sup>e</sup> siècle, sur le territoire de Drancy, une occupation laténienne, antique et haute médiévale et sur le territoire du Blanc-Mesnil, un habitat médiévale, sans doute de nature seigneuriale, attestée au XIII<sup>e</sup> siècle. A Aulnay, l'itinéraire quitte la route des Petits Ponts en bifurquant vers le Nord, puis rejoint Roissy par le chemin d'Aulnay à Roissy.

#### 1.7.L'itinéraire Beauvais – Sens

Cet itinéraire, passant par Beaumont-sur-Oise, Saint-Martin-du-Tertre, Belloy-en-France, Villiers-le-Sec, par les territoires du Mesnil-Aubry, du Plessis-Gassot, de Bouqueval, Goussainville et du Thillay se prolonge, en Seine-Saint-Denis, par le Chemin Blanc de Tremblay à Gonesse qui marque la limite des territoires de Roissy et Gonesse. Sur le

territoire de Tremblay, la route longe plusieurs occupations connues par des prospections, dont la datation est comprise entre la Tène finale et le Bas Empire, puis une maladrerie. La route franchit le Sausset à la hauteur du village de Tremblay dont les deux noyaux, le Grand et le Petit Tremblay, sont occupés à partir du Ve siècle. Au sortir du village, elle rejoint Mitry et la route de Meaux par le chemin de Mitry qui marque la limite entre les paroisses de Tremblay et de Mitry.

### *1.8.L'itinéraire Paris – Meaux*

Au-delà de la Villette Saint-Denis, où un trésor monétaire est découvert en 1807, la Route de Meaux passe par Pantin, sur le territoire duquel une léproserie est attestée en 1227, puis marque la limite des paroisses de Bobigny au nord, de Romainville et Noisy-le-Sec, au sud. Elle longe au sud la léproserie de la Madeleine-les-Bondies, attestée en 1269. A Bondy, un péage est attesté avant 1115. La route atteint ensuite Livry où un château est attesté en 1113, puis longe au nord Vaujours où une léproserie est mentionnée en 1351. Sur le territoire de Vaujours, le hameau du Vert Galant se développe à l'époque moderne, le long de la route qui se dirige ensuite vers Villeparisis et Claye.

Un itinéraire alternatif est constitué par la Route des Petits Ponts dont le premier tronçon, de sa séparation d'avec la Route de Meaux à Aulnay a été précédemment évoqué. Au delà d'Aulnay, et après avoir brièvement marqué la limite des paroisses d'Aulnay et de Sevran, elle longe, sur le territoire de Villepinte plusieurs occupations datées de La Tène au Haut Moyen Age, puis, sur le territoire de Tremblay, un petit établissement rural antique. Le caractère rectiligne du tracé de la route, entre Aulnay et la Villette aux Aulnes, est issu du réaligement, au début du 18<sup>e</sup> siècle d'un tracé plus sinueux. Au delà, la route rejoint Meaux par Mory, Saint-Mesmes, Charny-en-France.

Un second itinéraire alternatif contourne par le sud les plateaux de Belleville-Montreuil, d'Avron et de l'Aulnoye. Au sortir du faubourg Saint-Antoine, il traverse la Pissotte, longe la maladrerie de Fontenay, traverse Neuilly-sur-Marne, dont l'église est attestée à l'époque mérovingienne, franchit, en face de Gournay-sur-Marne, plusieurs rus qui étaient, jusqu'à leur récente disparition du paysage, les derniers vestiges d'un ancien bras de la Marne, puis atteint Chelles.

### *1.9.Un itinéraire alternatif à la basse vallée de la Marne et à la vallée de la Seine*

La découverte à Saint-Denis, à une trentaine de mètres au nord de l'abbatiale, d'un tronçon de voie bordée par une nécropole du Bas Empire, la mise au jour, au début du siècle, à Bobigny, de vestiges de chaussée alors attribuées à l'Antiquité, amorce le débat relatif à l'existence d'un itinéraire joignant la vallée de la Marne à la vallée de la Seine par les cols séparant les plateaux de Belleville-Montreuil, d'Avron et de l'Aulnoye, en évitant de fait les derniers méandres du cours de la Marne, Paris et le méandre de Boulogne.

Au sortir de Saint-Denis, où il rejoint nécessairement la route de Paris à Rouen, cet itinéraire emprunterait donc le tracé de l'actuelle RN186, longeant ainsi l'église Saint-Rémy, évoquée plus haut, puis l'église Saint-Lucien d'origine mérovingienne. Après le croisement avec la route de Senlis, il longe, marquant la limite des paroisses de Bobigny et de Drancy, un important village d'artisans de La Tène moyenne – la Tène finale dont l'occupation se prolonge sur un mode de plus en plus dispersé jusqu'au III<sup>e</sup> siècle. L'itinéraire atteint ensuite le village de Bobigny dont l'église est vraisemblablement attribuable à l'époque mérovingienne, puis, après le croisement avec la route de Meaux, le village de Bondy. Une église y est mentionnée au VI-VII<sup>e</sup> siècle ; la nécropole mérovingienne qui y est associée succède à un important cimetière du Bas Empire.

Au delà de Bondy, la lecture de l'itinéraire à partir des sources cartographiques modernes devient difficile compte tenu des importantes réaménagements qu'occasionne à la fin du XVII<sup>e</sup> siècle la création du parc du château du Raincy. On note toutefois qu'une importante nécropole mérovingienne borde, à Villemomble, la Grande Rue de Villemomble, et qu'un habitat du Haut Moyen Age est attesté à l'emplacement du village de Gagny. L'itinéraire rejoindrait ensuite Gournay-sur-Marne après avoir croisé la route de Meaux par Chelles.

Sur la rive gauche de la Marne, en face de Chelles, Gournay-sur-Marne occupe une position particulière. Le fond de la Marne s'y relève de façon significative à tel point qu'un mémoire de reconnaissance du Génie mentionne en 1822 qu'il n'y a pas là en été plus d'une trentaine de centimètres d'eau. Une occupation attribuable à La Tène est attestée. Au Haut Empire, le lieu est occupé par un faubourg artisanal associé à Chelles. Un château est attesté vers 1078 et un prieuré est fondé en 1098-1099. C'est le prieuré, rattaché à Saint-Martin des Champs, qui est à l'origine de la construction d'un pont, entre 1147 et 1154. En 1344, le « viez pont » est distingué d'un autre pont, remplacé au XVIIe siècle par un bac. Clairement déclassé à l'époque moderne, cet itinéraire se voit à nouveau promu à un rôle important à partir de la fin du XIXe siècle, du moins entre Saint-Denis et Bobigny. Ce rôle n'a depuis cessé de s'affirmer : c'est cet itinéraire qu'utilise désormais la ligne de tramway T1, axe essentiel de transports en commun du nord-est parisien.

## 2.L'état de la documentation

### 2.1.Les sources cartographiques (annexe 1)

864 documents cartographiques informant le viaire ont été repérés et sont référencés dans la bibliographie de la carte archéologique de la Seine-Saint-Denis. Cette documentation est consultable dans le catalogue iconographique de l'atlas du patrimoine de la Seine-Saint-Denis, plate-forme documentaire internet développé par le Département de la Seine-Saint-Denis depuis 2002 accessible à l'adresse [www.atlas-patrimoine93.fr](http://www.atlas-patrimoine93.fr). Le catalogue iconographique de l'atlas du patrimoine offre, pour chaque source référencé, une notice descriptive compatible avec le système descriptif de l'illustration de l'Inventaire général, une visualisation du document dotée de fonctionnalité de zoom et de déplacement panoramique, un lien vers le ou les fiches des sites documentés par la source, également mise en ligne sur l'atlas du patrimoine ([http://www.atlas-patrimoine93.fr/pg-html/bases\\_doc/acces-thema.php](http://www.atlas-patrimoine93.fr/pg-html/bases_doc/acces-thema.php)). Certains fonds demeurent toutefois encore peu ou pas explorés, notamment la série F14 des Archives nationales hors l'atlas de Trudaine et Perronnet, la série Va93 du Cabinet des estampes de la Bibliothèque Nationale de France, la série MR des Archives du génie, les séries de plans d'alignement conservés aux Archives départementales ou aux archives municipales.

### 2.2.Les sources bibliographiques (annexe 2)

Comme pour l'iconographie, les sources bibliographiques alimentant la carte archéologique de la Seine-Saint-Denis sont versés au répertoire bibliographique de l'atlas du patrimoine ([http://www.atlas-patrimoine93.fr/pg-html/bases\\_doc/biblio.php](http://www.atlas-patrimoine93.fr/pg-html/bases_doc/biblio.php)). En fonction des termes du lexique utilisé pour l'indexation matière, le répertoire renvoie :

-155 références pour une requête portant sur « réseau viaire », qui inclue les termes spécifiques suivants :

- signalisation et bornage
- borne milliaire
- borne routière
- montjoie
- panneau indicateur
- plaque de rue
- route
  - autoroute
  - chemin
  - relais routier
  - voie ancienne
    - voie antique
  - voirie urbaine
    - place
    - rue

avenue  
boulevard  
cardo  
decumanus  
passage couvert  
promenade

-63 références pour une requête portant sur « pont »

-19 références pour une requête portant sur « gué ».

## Annexe 1

### Liste des sources iconographiques référencées et dépouillées

	"Arpentage et mesurage d'une pièce de terre de la Courtille sur laquelle avoit été faite quelque usurpation par le fermier de Chantourtel"; époque moderne ; 3e quart 17e siècle ; 1658. Ce plan concerne la commune de : La Courneuve.	papier, encre ; 1658	Archives nationales, Paris	
Abbé Delagrive	Carte des environs de Paris ; assemblage géoréférencé des feuilles I, II, VIII, IX ; époque moderne ; 2e quart 18e siècle ; 1730-1740. La carte concerne les communes de : Aubervilliers ; Aulnay-sous-Bois ; Bagnolet ; Le Blanc-Mesnil ; Bobigny ; Bondy ; Le Bourget ; Clichy-sous-Bois ; Coubron ; La Courneuve ; Drancy ; Dugny ; Epinay-sur-Seine ; Gagny ; Gournay-sur-Marne ; L'Ile-Saint-Denis ; Les Lilas ; Livry-Gargan ; Montfermeil ; Montreuil ; Neuilly-Plaisance ; Neuilly-sur-Marne ; Noisy-le-Grand ; Noisy-le-Sec ; Pantin ; Les Pavillons-sous-Bois ; Pierrefitte-sur-Seine ; Le Pré-Saint-Gervais ; Le Raincy ; Romainville ; Rosny-sous-Bois ; Saint-Denis ; Saint-Ouen ; Sevran ; Stains ; Tremblay-en-France ; Vaujours ; Villemomble ; Villepinte ; Villetaneuse. Les feuilles sont enregistrées individuellement dans la base.	1730-1740		
Abbé Delagrive	Carte des environs de Paris, feuille 1 ; époque moderne ; 2e quart 18e siècle ; 1730. La feuille concerne les communes de : Aubervilliers ; Bobigny ; Le Pré-Saint-Gervais ; Les Lilas ; Montreuil ; Pantin ; Romainville ; Saint-Denis ; Saint-Ouen	gravure ; 84 x 58 cm ; 1730		
Abbé Delagrive	Carte des environs de Paris, feuille 2 ; époque moderne ; 2e quart 18e siècle ; 1730. La feuille concerne les communes de : Bobigny ; Bondy ; Clichy-sous-Bois ; Gagny ; Gournay-sur-Marne ; Le Raincy ; Les Pavillons-sous-Bois ; Montfermeil ; Montreuil ; Neuilly-Plaisance ; Neuilly-sur-Marne ; Noisy-le-Sec ; Romainville ; Rosny-sous-Bois ; Villemomble.	gravure ; 84 x 58 cm ; 1740		
Abbé Delagrive	Carte des environs de Paris, feuille 8 ; époque moderne ; 2e quart 18e siècle ; 1730. La feuille concerne les communes de : Aubervilliers ; Bobigny ; Drancy ; Dugny ; Epinay-sur-Seine ; La Courneuve ; Le Blanc-Mesnil ; Le Bourget ; Pantin ; Pierrefitte-sur-Seine ; Saint-Denis ; Saint-Ouen ; Stains ; Villetaneuse.	gravure ; 84 x 58 cm ; 1740		
Abbé Delagrive	Carte des environs de Paris, feuille 9 ; époque moderne ; 2e quart 18e siècle ; 1730. La feuille concerne les communes de : Aulnay-sous-Bois ; Bobigny ; Bondy ; Clichy-sous-Bois ; Coubron ; Drancy ; Dugny ; Le Blanc-Mesnil ; Le Bourget ; Le Raincy ; Les Pavillons-sous-Bois ; Livry-Gargan ; Montfermeil ; Sevran ; Tremblay-en-France ; Vaujours ; Villepinte.	gravure ; 84 x 58 cm ; 1740		
Anfossi	"Carte de la France. Département de la Seine et Seine-et-Oise. Arrondissements de Pontoise, Sceaux et Meaux. Cantons de Vincennes, Gonesse et Lagny. Feuille 54. Neuilly-sur-Marne" ; minutes de la carte d'état major ; époque contemporaine ; 1er quart 19e siècle ; 1818. La feuille concerne les communes de : Gagny, Neuilly-Plaisance ; Neuilly-sur-Marne ; Noisy-le-Grand ; Villemomble.	papier, encre, gouache ; 148 x 85 cm ; 1818	Institut géographique national, Paris	
Avril frères grav.	"Atlas communal du département de la Seine. Arrondissement de Saint-Denis. Canton de Saint-Denis. Commune d'Epinay-sur-Seine" ; époque contemporaine ; 3e quart 19e siècle ; 1870.	82 x 59 cm ; 1870	Institut géographique national, Paris	
Avril frères grav.	"Atlas communal du département de la Seine. Arrondissement de Saint-Denis.[ Canton de Saint-Denis]. Commune de La Courneuve" ; époque contemporaine ; 3e quart 19e siècle ; vers 1870. Cette feuille concerne la partie est de la commune.	82 x 59 cm ; [ca 1870]	Institut géographique national, Paris	
Bayard	"Carte de la France. Département de la Seine. Arrondissement de Saint-Denis. Cantons de Saint-Denis et Pantin. Feuille 45. Bondy" ; minutes de la carte d'état major ; époque contemporaine ; 1er quart 19e siècle ; 1818. La feuille concerne les communes de : Aubervilliers ; Aulnay-sous-Bois ; Bobigny ; Bondy ; Drancy ; La Courneuve ; Les Pavillons-sous-Bois ; Noisy-le-Sec ; Pantin ; Romainville.	papier, encre, gouache ; 148 x 85 cm ; 1818	Institut géographique national, Paris	
Belhomme	"Plan de la commune de Bobigny" ; époque contemporaine ; 1er quart 19e siècle ; 1806.	papier, encre, couleur ; 105 x 75 cm ; 1806	Archives nationales, Paris	N III Seine 1261
Benedetti	"Carte de la France. Département de la Seine. Arrondissements de Saint-Denis et Sceaux. Cantons de Pantin et Vincennes. Feuille 53. Montreuil" ; minutes de la carte d'état major ; époque contemporaine ; 1er quart 19e siècle ; 1818. La feuille concerne les communes de : Bagnolet ; Bondy ; Le Pré-Saint-Gervais ; Les Lilas ; Montreuil ; Neuilly-Plaisance ; Noisy-le-Sec ; Romainville ; Rosny-sous-Bois ; Villemomble.	papier, encre, gouache ; 148 x 85 cm ; 1819	Institut géographique national, Paris	
Benedetti	"Carte de la France. Département de la Seine. Arrondissement de Saint-Denis. Canton de Saint-Denis. Feuille 36. St. Denis" ; minutes de la carte d'état major ; époque contemporaine ; 1er quart 19e siècle ; 1819. La feuille concerne les communes de : Epinay-sur-Seine ; La Courneuve ; L'Ile-Saint-Denis ; Pierrefitte-sur-Seine ; Saint-Denis ; Stains ; Villetaneuse.	papier, encre, gouache ; 148 x 85 cm ; 1819	Institut géographique national, Paris	

Bonnier de Lamosson	« Carte générale de la capitainerie royale de la varenne des Tuileries » ; époque moderne ; 2e quart 18e siècle ; 1733 (levés) ; 1739 (gravure). Cette carte concerne les communes de : Aubervilliers ; Bobigny ; Drancy ; Dugny ; Epinay-sur-Seine ; La Courneuve ; Le Bourget ; Le Pré-Saint-Gervais ; L'Île-Saint-Denis ; Noisy-le-Sec ; Pantin ; Pierrefitte-sur-Seine ; Romainville ; Saint-Denis ; Saint-Ouen.	papier, encre ; 89 x 64 cm ; 1733-1739	Archives nationales, Paris	N II Seine 196
Bouclet, Doudan, Tardieu grav.	"Carte topographique des environs de Versailles, dite carte des Chasses du Roi" ; assemblage géoréférencé des feuilles 3 et 6 ; époque moderne ; limite 18e siècle 19e siècle ; levée en 1764, gravée entre 1804 et 1807. Cette carte concerne les communes de : Aubervilliers ; Aulnay-sous-Bois ; Bobigny ; Bagnolet ; Bondy ; Clichy-sous-Bois ; Clichy-sous-Bois ; Coubron ; Drancy ; Dugny ; Epinay-sur-Seine ; Gagny ; La Courneuve ; Le Blanc-Mesnil ; Le Bourget ; Le Pré-Saint-Gervais ; Le Raincy ; Les Lilas ; Les Pavillons-sous-Bois ; Les Pavillons-sous-Bois ; L'Île-Saint-Denis ; Livry-Gargan ; Montfermeil ; Montreuil ; Neuilly-Plaisance ; Neuilly-sur-Marne ; Noisy-le-Grand ; Noisy-le-Sec ; Pantin ; Pierrefitte-sur-Seine ; Romainville ; Rosny-sous-Bois ; Saint-Denis ; Saint-Ouen ; Sevran ; Stains ; Tremblay-en-France ; Vaujours ; Villemomble ; Villepinte ; Villetaneuse. Les feuilles 3 et 6 sont enregistrées individuellement dans la base.	1764 (levés), 1804-1807 (gravure)		
Bouclet, Doudan, Tardieu grav.	"Carte topographique des environs de Versailles, dite carte des Chasses du Roi. Feuille 3" ; époque moderne ; limite 18e siècle 19e siècle ; levée en 1764, gravée entre 1804 et 1807. Cette feuille concerne les communes de : Aubervilliers ; Aulnay-sous-Bois ; Bobigny ; Bondy ; Clichy-sous-Bois ; Coubron ; Drancy ; Dugny ; Epinay-sur-Seine ; La Courneuve ; Le Blanc-Mesnil ; Le Bourget ; Le Raincy ; Les Pavillons-sous-Bois ; L'Île-Saint-Denis ; Livry-Gargan ; Montfermeil ; Pantin ; Pierrefitte-sur-Seine ; Saint-Denis ; Saint-Ouen ; Sevran ; Stains ; Tremblay-en-France ; Vaujours ; Villepinte ; Villetaneuse	gravure ; 80 x 45 cm ; 1764 (levés), 1804-1807 (gravure)		
Bouclet, Doudan, Tardieu grav.	"Carte topographique des environs de Versailles, dite carte des Chasses du Roi. Feuille 6" ; époque moderne ; limite 18e siècle 19e siècle ; levée en 1764, gravée entre 1804 et 1807. Cette feuille concerne les communes de : Bagnolet ; Bobigny ; Bondy ; Clichy-sous-Bois ; Gagny ; Le Pré-Saint-Gervais ; Le Raincy ; Les Lilas ; Les Pavillons-sous-Bois ; Montfermeil ; Montreuil ; Neuilly-Plaisance ; Neuilly-sur-Marne ; Noisy-le-Grand ; Noisy-le-Sec ; Pantin ; Romainville ; Rosny-sous-Bois ; Villemomble	80 x 45 cm ; 1764 (levés), 1804-1807 (gravure)		
Cassini	Carte géométrique de la France, dite "carte de Cassini", feuille I ; époque moderne ; 3e quart 18e siècle ; 1756. La carte concerne les communes de : Aubervilliers ; Aulnay-sous-Bois ; Bagnolet ; Bobigny ; Bondy ; Clichy-sous-Bois ; Coubron ; Drancy ; Dugny ; Epinay-sur-Seine ; Gagny ; Gournay-sur-Marne ; La Courneuve ; Le Blanc-Mesnil ; Le Bourget ; Le Pré-Saint-Gervais ; Le Raincy ; Les Lilas ; Les Pavillons-sous-Bois ; L'Île-Saint-Denis ; Livry-Gargan ; Montfermeil ; Montreuil ; Neuilly-Plaisance ; Neuilly-sur-Marne ; Noisy-le-Grand ; Noisy-le-Sec ; Pantin ; Pierrefitte-sur-Seine ; Romainville ; Rosny-sous-Bois ; Saint-Denis ; Saint-Ouen ; Sevran ; Stains ; Tremblay-en-France ; Vaujours ; Villemomble ; Villepinte ; Villetaneuse.	gravure ; 70 x 50 cm ; 1756		
Cassini	Carte géométrique de la France, dite "carte de Cassini", géoréférencement de la feuille I ; époque moderne ; 3e quart 18e siècle ; 1756. La carte concerne les communes de : Aubervilliers ; Aulnay-sous-Bois ; Bagnolet ; Bobigny ; Bondy ; Clichy-sous-Bois ; Coubron ; Drancy ; Dugny ; Epinay-sur-Seine ; Gagny ; Gournay-sur-Marne ; La Courneuve ; Le Blanc-Mesnil ; Le Bourget ; Le Pré-Saint-Gervais ; Le Raincy ; Les Lilas ; Les Pavillons-sous-Bois ; L'Île-Saint-Denis ; Livry-Gargan ; Montfermeil ; Montreuil ; Neuilly-Plaisance ; Neuilly-sur-Marne ; Noisy-le-Grand ; Noisy-le-Sec ; Pantin ; Pierrefitte-sur-Seine ; Romainville ; Rosny-sous-Bois ; Saint-Denis ; Saint-Ouen ; Sevran ; Stains ; Tremblay-en-France ; Vaujours ; Villemomble ; Villepinte ; Villetaneuse.	gravure ; 70 x 50 cm ; 1756		
Charles de Wailly	Abbaye de Saint-Denis, projet pour le portail d'entrée ; époque moderne ; 4e quart 18e siècle ; 1782. Ce projet est l'un de ceux proposés par Charles de Wailly pour l'aménagement de la cour d'entrée. Il concerne le portail d'entrée encadrés par deux pavillons servant l'un de parloir, l'autre de logement au suisse. Le portail lui-même est un simple parallépipède de maçonnerie à refends dont le seul ornement est une sculpture inscrite dans l'ébrasement concave de la porte. La réalisation agrémentera ce projet fortement néoclassique d'une arcade sommée d'une agrafe et de sculptures dans les écoinçons.	papier, encre, aquarelle ; 58 x 42 cm ; 1782	Archives nationales, Paris	N III Seine 167
Darvin	"Plan de la terre et seigneurie de Montceuleux pres Sevran avec la ferme et batimens dudit lieux et ses dépendances" ; état époque moderne ; 1er quart 18e siècle ; 1710.	papier, encre, aquarelle ; 129 x 95 cm ; 1710	Archives nationales, Paris	N II Seine-et-Oise 14

D'Astier de la Vigerie	"Carte des routes royales, départementales et auxiliaires de Seine-et-Oise, dédiée en 1823 au Conseil Général du Département, rectifiée et complétée sous la direction de Mr d'Astier de la Vigerie, ingénieur en chef, en 1830" ; époque contemporaine ; 2e quart 19e siècle ; 1830. La carte concerne les communes de : Aubervilliers ; Aulnay-sous-Bois ; Bagnolet ; Le Blanc-Mesnil ; Bobigny ; Bondy ; Le Bourget ; Clichy-sous-Bois ; Coubron ; La Courneuve ; Drancy ; Dugny ; Epinay-sur-Seine ; Gagny ; Gournay-sur-Marne ; L'Île-Saint-Denis ; Les Lilas ; Livry-Gargan ; Montfermeil ; Montreuil ; Neuilly-Plaisance ; Neuilly-sur-Marne ; Noisy-le-Grand ; Noisy-le-Sec ; Pantin ; Les Pavillons-sous-Bois ; Pierrefitte-sur-Seine ; Le Pré-Saint-Gervais ; Le Raincy ; Romainville ; Rosny-sous-Bois ; Saint-Denis ; Saint-Ouen ; Sevran ; Stains ; Tremblay-en-France ; Vaujours ; Villemomble ; Villepinte ; Villeteuse.	gravure ; 1830		
De Saille, H.	« Reconnaissance militaire de la position à l'est de Paris » ; époque contemporaine ; 2e quart 19e siècle ; 1838. Ce plan concerne les communes de : Bobigny ; Bondy ; Montreuil ; Pantin ; Romainville ; Rosny-sous-Bois ; Villemomble.	papier, encre ; 1838	© Service historique de l'armée de terre. Archives du génie , Vincennes	MR 1291
Delacourt	"Original. Plan du canton de la Baune a Montreuil" ; époque moderne ; 4e quart 18e siècle ; 1780.	papier, encre ; 39 x 30 cm ; 1780	Archives nationales, Paris	N III Seine 324/2
Delacourt	"Plan du canton de la Baune scis a Montreuil pres de Vincennes" ; époque moderne ; 4e quart 18e siècle ; 1780.	papier, encre ; 67 x 51 cm ; 1780	Archives nationales, Paris	N III Seine 324/1
Deschamps, Maurice	« Plan des bois appartenant à Sa Majesté en la forest de Livry Bondy » ; époque moderne ; 3e quart 17e siècle ; 1665. Ce plan concerne les communes de : Bondy ; Clichy-sous-Bois ; Coubron ; Gagny ; Les Pavillons-sous-Bois ; Livry-Gargan ; Montfermeil ; Vaujours. Le plan est inversé en négatif.	papier, encre, couleur ; 59 x 45 cm ; 1665	Archives nationales, Paris	N III Seine-et-Oise 416
Dom Coutans	"Tableau topographique des environs de Paris jusqu'aux extrémités du diocèse dressée sur les mémoires de l'Académie. Quatrième feuille, contenant la partie supérieure de la Brie" ; époque moderne ; 4e quart 18e siècle ; 1773-1786. La feuille concerne les communes de : Aubervilliers ; Aulnay-sous-Bois ; Bagnolet ; Le Blanc-Mesnil ; Bobigny ; Bondy ; Le Bourget ; Clichy-sous-Bois ; Coubron ; La Courneuve ; Drancy ; Dugny ; Gagny ; Gournay-sur-Marne ; L'Île-Saint-Denis ; Les Lilas ; Livry-Gargan ; Montfermeil ; Montreuil ; Neuilly-Plaisance ; Neuilly-sur-Marne ; Noisy-le-Grand ; Noisy-le-Sec ; Pantin ; Les Pavillons-sous-Bois ; Pierrefitte-sur-Seine ; Le Pré-Saint-Gervais ; Le Raincy ; Romainville ; Rosny-sous-Bois ; Saint-Denis ; Sevran ; Stains ; Tremblay-en-France ; Vaujours ; Villemomble ; Villepinte.	gravure ; 76 x 59 cm ; 1773-1786	Bibliothèque historique de la Ville de Paris	
Dom Pauchet	Abbaye de Saint-Denis, projet pour la cour d'entrée ; époque moderne ; 4e quart 18e siècle ; 1775. Ce projet de dom Pauchet, doyen du monastère de Saint-Denis, pour l'aménagement de la cour d'entrée, reprend un projet de Franque, avec une vaste cour se développant devant la façade ouest fermée par un bâtiment se creusant en demi-cercle prolongé de part et d'autre par des communs. Une place est aménagée devant l'entrée de l'abbaye, permettant de résoudre le problème posé par l'arrivée en biais de la rue de l'Abbaye. Ce plan a la préférence des religieux car "il ne laisse aucune place vacante", mais il est critiqué par d'autres qui lui reprochent de trop rétrécir la cour, la lourdeur des pavillons carrés à l'extrémité de l'hémicycle, les grilles qui les relient à l'aile ouest et des erreurs dans la distribution des communs. Il ne sera pas réalisé. On remarque que ce plan utilise comme fond un levé succinct de la masse des bâtiments qui subsistent alors avec notamment la porte fortifiée de l'abbaye et l'abreuvoir qui se trouve devant celle-ci.	papier, encre, aquarelle ; 102 x 65 cm	Bibliothèque nationale de France. Cabinet des estampes, Paris	Va 438
Dubois	Plan de Tremblay ; époque moderne ; 2e quart 18e siècle ; 1737. Ce plan concerne la commune de : Tremblay-en-France.	papier sur toile, encre, aquarelle ; 132 x 97 cm ; 1737	Archives départementales des Yvelines, Montigny-le-Bretonneux	D 898
Duhoussat	"Carte de la France. Département de la Seine et Seine-et-Oise. Arrondissement de Pontoise et Saint-Denis. Cantons de Saint-Denis, Pantin et Gonesse. Feuille 37. Le Bourget" ; minutes de la carte d'état major ; époque contemporaine ; 1er quart 19e siècle ; 1819. La feuille concerne les communes de : Aulnay-sous-Bois ; Dugny ; La Courneuve ; Le Blanc-Mesnil ; le Bourget ; Saint-Denis ; Stains	papier, encre, gouache ; 148 x 85 cm ; 1819	Institut géographique national, Paris	
Duhoussat	"Carte de la France. Département de la Seine-et-Oise. Arrondissement de Pontoise. Canton de Gonesse. Feuille 38. Sevran" ; minutes de la carte d'état major ; époque contemporaine ; 1er quart 19e siècle ; 1819. La feuille concerne les communes de : Aulnay-sous-Bois ; Sevran ; Villepinte.	papier, encre, gouache ; 148 x 85 cm ; 1819	Institut géographique national, Paris	
Duhoussat	"Carte de la France. Département de Seine et Seine-et-Oise. Arrondissements de Pontoise et Meaux. Cantons de Gonesse et de Claye. Feuille 46. Forêt de Bondy" ; minutes de la carte d'état major ; époque contemporaine ; 1er quart 19e siècle ; 1819. La feuille concerne les communes de : Aulnay-sous-Bois ; Bondy ; Clichy-sous-Bois ; Coubron ; Gagny ; Le Raincy ; Les Pavillons-sous-Bois ; Livry-Gargan ; Montfermeil ; Sevran ; Vaujours.	papier, encre, gouache ; 148 x 85 cm ; 1819	Institut géographique national, Paris	

Dumesnil ; Inselin Claude grav.	"Plan de la ville de Saint-Denis en France et des environs" ; état époque moderne ; 1er quart 18e siècle ; 1704.	gravure ; 50 x 36 cm		
Eugène Viollet-le- Duc	"Plan général des abords de la Nouvelle Paroisse", ville de Saint-Denis, plan de l'Eglise neuve et de ses abords ; époque contemporaine ; 3e quart 19e siècle ; entre 1864 et 1866. Sous la Révolution, l'unique cure de Saint-Denis est installée dans l'aglie abbatiale, puis dans la chapelle de l'hôtel-Dieu. En 1810, elle est transférée dans la chapelle du couvent des Carmélites. Entre 1864 et 1866, la municipalité de Saint-Denis demande à Eugène Viollet-le-Duc de dessiner les plans d'une nouvelle église paroissiale. Celle-ci est implantée près de l'ancienne église Saint-Denis de l'Estrée, à l'emplacement d'un ancien bastion du rempart. On projette simultanément de lotir ses abords.	papier, encre, aquarelle ; 83 x 57 cm ; [entre 1864 et 1866]	Archives des monuments historiques, Paris	inv. 1368
François de la Pointe	"Veue de Saint-Denis prises du côté de Saint-Ouen" ; état époque moderne ; 4e quart 17e siècle.	papier, encre, lavis ; 51 x 39 cm ; [entre 1666 et 1696]	Bibliothèque nationale de France. Cabinet des estampes, Paris	Va 93 t. 6
Garrez	Limites des départements de Seine et Seine-et-Oise ; époque moderne ; 4e quart 18e siècle ; 1792. Cette carte concerne les communes de Le Raincy ; Livry-Gargan.	papier, encre, couleur ; 48 x 37 cm ; 1792	Archives nationales, Paris	N III Seine-et-Oise 791/1
Girard	Plan du canal de l'Ourcq. Feuille 3 ; époque contemporaine ; 1er quart 19e siècle ; 1808. Ce plan concerne les communes de : Bobigny ; Bondy ; Noisy-le-Sec.	calque, encre, couleur ; 1808	© Service historique de l'armée de terre. Archives du génie , Vincennes	J.10.C.1170
Girard	Plan du canal de l'Ourcq. Feuille 4 ; époque contemporaine ; 1er quart 19e siècle ; 1808. Ce plan concerne les communes de : Les Pavillons-sous-Bois ; Livry-Gargan.	calque, encre, couleur ; 1808	© Service historique de l'armée de terre. Archives du génie , Vincennes	J.10.C.1170
Girard	Plan du canal de l'Ourcq. Feuille 5 ; époque contemporaine ; 1er quart 19e siècle ; 1808. Ce plan concerne les communes de : Sevran ; Tremblay-en-France ; Villepinte.	calque, encre, couleur ; 1808	© Service historique de l'armée de terre. Archives du génie , Vincennes	J.10.C.1170
Girard	Plan du canal de l'Ourcq. Feuille 6 ; époque contemporaine ; 1er quart 19e siècle ; 1808. Ce plan concerne la commune de : Tremblay-en-France.	calque, encre, couleur ; 1808	© Service historique de l'armée de terre. Archives du génie , Vincennes	J.10.C.1170
Gougeon	"Carte de la France. Département de Seine-et-Oise et [Seine-et-]Marne. Arrondissements de Pontoise et Meaux. Cantons de Gonesse et Lagny. Feuille 55. Torcy" ; minutes de la carte d'état major ; époque contemporaine ; 1er quart 19e siècle ; 1820. La feuille concerne les communes de : Gagny, Gournay-sur-Marne ; Neuilly-sur-Marne ; Noisy-le-Grand.	papier, encre, gouache ; 148 x 85 cm ; 1820	Institut géographique national, Paris	
Guibert	"Carte de la France. Département de la Seine. Arrondissement de Saint-Denis. Cantons de Saint-Denis et Nanterre. Feuille 44. St. Denis (sud)" ; minutes de la carte d'état major ; époque contemporaine ; 1er quart 19e siècle ; 1818. La feuille concerne les communes de : Aubervilliers ; La Courneuve ; L'Île-Saint-Denis ; Pantin ; Saint-Denis ; Saint-Ouen.	papier, encre, gouache ; 148 x 85 cm ; 1818	Institut géographique national, Paris	
Jacob, P. E.	Plan parcellaire de terres situées sur les bords du Croult à Saint-Denis : Moulin Basset et fief de Cherbourg ; état époque moderne ; 14e quart 18e siècle ; 1788.	papier, encre ; 50 x 33 cm ; 1788	Archives nationales, Paris	N III Seine 661/3
Jacques Gabriel	Abbaye de Saint-Denis, troisième projet de l'architecte Gabriel pour l'aménagement de la cour d'entrée ; époque moderne ; 2e quart 18e siècle ; 1737. L'architecte Gabriel réalise trois projets pour l'aménagement de la cour d'entrée de l'abbaye. Dans celui-ci, qui reste schématique, une vaste cour fermée par un hémicycle s'étend devant l'aile ouest. Deux allées s'y coupent à angles droit, déterminant des parterres de gazon. L'allée est-ouest s'évase en patte d'oie ; L'architecte tente ainsi d'axer le pavillon central de l'aile ouest et la rue de l'Abbaye dont le tracé est de biais par rapport à l'orientation du cloître. La cour doit être fermée par des grilles qui laisseront apparaître l'aile ouest. Ces dernières, dont la transparence est jugée peu conforme à la règle, sont vivement critiquées par une partie de la communauté. Comme les travaux de l'aile ouest sont interrompus en 1741, les projets de Gabriel sont abandonnés.	papier, encre, aquarelle ; 45 x 36 cm ; 1737	Archives nationales, Paris	S 2248
Jacques Legrand	"Plan de l'église et maison abbatiale de St. Denis", abbaye de Saint-Denis ; état époque contemporaine ; 1er quart 19e siècle ; 1806. le plan figure notamment un projet de sacristie et de chapelles adossées au collatéral sud de l'abbatiale (en rouge).	papier, encre, aquarelle ; 53 x 43 cm ; 1806	Archives des monuments historiques, Paris	inv. 5769
Jumelle, Nicolas de	Plan et coupe d'un projet de canal de reliant la Seine près de l'Arsenal à Paris à la Seine à Saint-Denis ; époque moderne ; 2e quart 18e siècle ; 1725. Le plan est orienté le haut de la feuille vers l'Est.	papier, encre ; 1725	Archives nationales, Paris	N III Seine 6/2
Lefèvre frères ; Avril frères grav.	"Atlas communal du département de la Seine. Arrondissement de Saint-Denis. Canton de Saint-Denis. Commune de L'Île-Saint-Denis" ; époque contemporaine ; 3e quart 19e siècle ; vers 1870.	82 x 59 cm ; [ca 1870]	Institut géographique national, Paris	

Lefèvre frères ; Avril frères grav.	"Atlas communal du département de la Seine. Arrondissement de Saint-Denis. Canton de Saint-Denis. Commune de Saint-Denis" ; époque contemporaine ; 3e quart 19e siècle ; 1870. Cette feuille concerne la partie nord de la commune.	82 x 59 cm ; 1870	Institut géographique national, Paris
Lefèvre frères ; Avril frères grav.	"Atlas communal du département de la Seine. Arrondissement de Saint-Denis. Canton de Saint-Denis. Commune de Saint-Denis" ; époque contemporaine ; 3e quart 19e siècle ; 1870. Cette feuille concerne la partie sud de la commune.	82 x 59 cm ; 1870	Institut géographique national, Paris
Lefèvre frères ; Avril frères grav.	"Atlas communal du département de la Seine. Arrondissement de Saint-Denis. Canton de Saint-Denis. Commune de Saint-Ouen" ; époque contemporaine ; 3e quart 19e siècle ; 1870.	82 x 59 cm ; 1870	Institut géographique national, Paris
Lefèvre frères ; Avril frères grav.	"Atlas communal du département de la Seine. Arrondissement de Saint-Denis. Canton de Saint-Denis. Commune de Stains" ; époque contemporaine ; 3e quart 19e siècle ; 1870.	82 x 59 cm ; 1870	Institut géographique national, Paris
Lefèvre frères ; Avril frères, L. Wührer grav.	"Atlas communal du département de la Seine" ; assemblage géoréférencée des 28 feuilles ; époque contemporaine ; 3e quart 19e siècle ; 1869-1874. Cette carte concerne les communes de : Aubervilliers ; Aulnay-sous-Bois ; Bagnolet ; Le Blanc-Mesnil ; Bobigny ; Bondy ; Le Bourget ; Clichy-sous-Bois ; La Courneuve ; Drancy ; Dugny ; Epinay-sur-Seine ; Gagny ; L'Île-Saint-Denis ; Les Lilas ; Livry-Gargan ; Montreuil ; Neuilly-Plaisance ; Neuilly-sur-Marne ; Noisy-le-Grand ; Noisy-le-Sec ; Pantin ; Les Pavillons-sous-Bois ; Pierrefitte-sur-Seine ; Le Pré-Saint-Gervais ; Le Raincy ; Romainville ; Rosny-sous-Bois ; Saint-Denis ; Saint-Ouen ; Sevran ; Stains ; Villemomble ; Villepinte ; Villetaneuse. Les feuilles sont enregistrées individuellement dans la base.	1869-1874	
Lefèvre frères ; Avril, Wührer grav.	"Atlas communal du département de la Seine. Arrondissement de Saint-Denis. Canton de Pantin. Commune de Drancy" ; époque contemporaine ; 3e quart 19e siècle ; 1872.	82 x 59 cm ; 1872	Institut géographique national, Paris
Lefèvre frères ; L. Wührer grav.	"Atlas communal du département de la Seine. Arrondissement de Saint-Denis. Canton de Pantin. Commune de Le Bourget" ; époque contemporaine ; 3e quart 19e siècle ; vers 1870.	82 x 59 cm ; [ca 1870]	Institut géographique national, Paris
Lefèvre frères ; L. Wührer grav.	"Atlas communal du département de la Seine. Arrondissement de Saint-Denis. Canton de Pantin. Commune de Le Pré-Saint-Gervais" ; époque contemporaine ; 3e quart 19e siècle ; 1873.	82 x 59 cm ; 1873	Institut géographique national, Paris
Lefèvre frères ; L. Wührer grav.	"Atlas communal du département de la Seine. Arrondissement de Saint-Denis. Canton de Pantin. Commune de Les Lilas" ; époque contemporaine ; 3e quart 19e siècle ; 1870.	82 x 59 cm ; 1870	Institut géographique national, Paris
Lefèvre frères ; L. Wührer grav.	"Atlas communal du département de la Seine. Arrondissement de Saint-Denis. Canton de Pantin. Commune de Noisy-le-Sec" ; époque contemporaine ; 3e quart 19e siècle ; 1873.	82 x 59 cm ; 1873	Institut géographique national, Paris
Lefèvre frères ; L. Wührer grav.	"Atlas communal du département de la Seine. Arrondissement de Saint-Denis. Canton de Pantin. Commune de Pantin" ; époque contemporaine ; 3e quart 19e siècle ; vers 1870.	82 x 59 cm ; [ ca 1870]	Institut géographique national, Paris
Lefèvre frères ; L. Wührer grav.	"Atlas communal du département de la Seine. Arrondissement de Saint-Denis. Canton de Pantin. Commune de Romainville" ; époque contemporaine ; 3e quart 19e siècle ; 1873.	82 x 59 cm ; 1873	Institut géographique national, Paris
Lefèvre frères ; L. Wührer grav.	"Atlas communal du département de la Seine. Arrondissement de Saint-Denis. Canton de Saint-Denis. Commune de Pierrefitte-sur-Seine" ; époque contemporaine ; 3e quart 19e siècle ; 1870.	82 x 59 cm ; 1870	Institut géographique national, Paris
Lefèvre frères ; L. Wührer grav.	"Atlas communal du département de la Seine. Arrondissement de Sceaux. Canton de Vincennes. Commune de Rosny-sous-Bois" ; époque contemporaine ; 3e quart 19e siècle ; 1874.	82 x 59 cm ; 1874	Institut géographique national, Paris
Lefèvre frères ; L. Wührer grav.	"Atlas communal du département de la Seine. Arrondissement de Sceaux. Commune de Montreuil-sous-Bois" ; époque contemporaine ; 3e quart 19e siècle ; 1874. Cette feuille concerne la partie est de la commune de Montreuil.	82 x 59 cm ; 1874	Institut géographique national, Paris
Lefèvre frères ; L. Wührer grav.	"Atlas communal du département de la Seine. Arrondissement de Sceaux. Commune de Montreuil-sous-Bois" ; époque contemporaine ; 3e quart 19e siècle ; 1874. Cette feuille concerne la partie ouest de la commune de Montreuil.	82 x 59 cm ; 1874	Institut géographique national, Paris
Lefèvre frères ; L. Wührer grav.	"Atlas communal du département de la Seine. [Arrondissement de Saint-Denis]. Canton de Pantin. Commune de Bondy" ; époque contemporaine ; 3e quart 19e siècle ; vers 1870. Cette feuille concerne aussi la commune de : Les Pavillons-sous-Bois.	82 x 59 cm ; [ca 1870]	Institut géographique national, Paris
Lefèvre frères ; L. Wührer grav.	"Atlas communal du département de la Seine. Arrondissement de Saint-Denis. Commune de Bobigny" ; époque contemporaine ; 3e quart 19e siècle ; vers 1870. Cette feuille concerne la partie est de la commune.	82 x 59 cm ; [ca 1870]	Institut géographique national, Paris
Lefèvre frères ; L. Wührer grav.	"Atlas communal du département de la Seine. Arrondissement de Saint-Denis. Commune de Bobigny" ; époque contemporaine ; 3e quart 19e siècle ; vers 1870. Cette feuille concerne la partie ouest de la commune.	82 x 59 cm ; [ca 1870]	Institut géographique national, Paris
Lefèvre frères ; L. Wührer grav.	"Atlas communal du département de la Seine. Arrondissement de Sceaux. Canton de Vincennes. Commune de Villemomble" ; époque contemporaine ; 3e quart 19e siècle ; 1874.	82 x 59 cm ; 1874	Institut géographique national, Paris

Léon	"Plan du canton de Joncherolles" ; époque moderne ; 4e quart 18e siècle ; 1779. Le pont des Joncherolles, anciennement situé sur le chemin des Joncs (en bas à gauche), n'est plus figuré sur ce document.	papier, encre ; 1779	Archives nationales, Paris	
M. Delesse	"Carte hydrologique du département de la Seine" ; époque contemporaine ; 3e quart 19e siècle ; 1862. La carte concerne les communes de : Aubervilliers ; Aulnay-sous-Bois ; Bagnolet ; Bobigny ; Bondy ; Clichy-sous-Bois ; Drancy ; Dugny ; Epinay-sur-Seine ; Gagny ; Gournay-sur-Marne ; La Courneuve ; Le Blanc-Mesnil ; Le Bourget ; Le Pré-Saint-Gervais ; Le Raincy ; Les Lilas ; Les Pavillons-sous-Bois ; L'Île-Saint-Denis ; Livry-Gargan ; Montfermeil ; Montreuil ; Neuilly-Plaisance ; Neuilly-sur-Marne ; Noisy-le-Grand ; Noisy-le-Sec ; Pantin ; Pierrefitte-sur-Seine ; Romainville ; Rosny-sous-Bois ; Saint-Denis ; Saint-Ouen ; Stains ; Villemomble ; Villetaneuse	couleur ; 87 x 99 cm ; 1862		
M. Delesse	"Carte hydrologique du département de la Seine" ; époque contemporaine ; 3e quart 19e siècle ; 1862. La carte concerne les communes de : Aubervilliers ; Aulnay-sous-Bois ; Bagnolet ; Bobigny ; Bondy ; Clichy-sous-Bois ; Drancy ; Dugny ; Epinay-sur-Seine ; Gagny ; Gournay-sur-Marne ; La Courneuve ; Le Blanc-Mesnil ; Le Bourget ; Le Pré-Saint-Gervais ; Le Raincy ; Les Lilas ; Les Pavillons-sous-Bois ; L'Île-Saint-Denis ; Livry-Gargan ; Montfermeil ; Montreuil ; Neuilly-Plaisance ; Neuilly-sur-Marne ; Noisy-le-Grand ; Noisy-le-Sec ; Pantin ; Pierrefitte-sur-Seine ; Romainville ; Rosny-sous-Bois ; Saint-Denis ; Saint-Ouen ; Stains ; Villemomble ; Villetaneuse	couleur ; 87 x 99 cm ; 1862		
M. Delesse	"Carte hydrologique du département de la Seine" ; époque contemporaine ; 3e quart 19e siècle ; 1862. La carte concerne les communes de : Aubervilliers ; Aulnay-sous-Bois ; Bagnolet ; Bobigny ; Bondy ; Clichy-sous-Bois ; Drancy ; Dugny ; Epinay-sur-Seine ; Gagny ; Gournay-sur-Marne ; La Courneuve ; Le Blanc-Mesnil ; Le Bourget ; Le Pré-Saint-Gervais ; Le Raincy ; Les Lilas ; Les Pavillons-sous-Bois ; L'Île-Saint-Denis ; Livry-Gargan ; Montfermeil ; Montreuil ; Neuilly-Plaisance ; Neuilly-sur-Marne ; Noisy-le-Grand ; Noisy-le-Sec ; Pantin ; Pierrefitte-sur-Seine ; Romainville ; Rosny-sous-Bois ; Saint-Denis ; Saint-Ouen ; Stains ; Villemomble ; Villetaneuse	couleur ; 87 x 99 cm ; 1862		
M. Delesse	"Carte hydrologique du département de la Seine" ; époque contemporaine ; 3e quart 19e siècle ; 1862. La carte concerne les communes de : Aubervilliers ; Aulnay-sous-Bois ; Bagnolet ; Bobigny ; Bondy ; Clichy-sous-Bois ; Drancy ; Dugny ; Epinay-sur-Seine ; Gagny ; Gournay-sur-Marne ; La Courneuve ; Le Blanc-Mesnil ; Le Bourget ; Le Pré-Saint-Gervais ; Le Raincy ; Les Lilas ; Les Pavillons-sous-Bois ; L'Île-Saint-Denis ; Livry-Gargan ; Montfermeil ; Montreuil ; Neuilly-Plaisance ; Neuilly-sur-Marne ; Noisy-le-Grand ; Noisy-le-Sec ; Pantin ; Pierrefitte-sur-Seine ; Romainville ; Rosny-sous-Bois ; Saint-Denis ; Saint-Ouen ; Stains ; Villemomble ; Villetaneuse	couleur ; 87 x 99 cm ; 1862		
M. Delesse	"Carte hydrologique du département de la Seine" ; époque contemporaine ; 3e quart 19e siècle ; 1862. La carte concerne les communes de : Aubervilliers ; Aulnay-sous-Bois ; Bagnolet ; Bobigny ; Bondy ; Clichy-sous-Bois ; Drancy ; Dugny ; Epinay-sur-Seine ; Gagny ; Gournay-sur-Marne ; La Courneuve ; Le Blanc-Mesnil ; Le Bourget ; Le Pré-Saint-Gervais ; Le Raincy ; Les Lilas ; Les Pavillons-sous-Bois ; L'Île-Saint-Denis ; Livry-Gargan ; Montfermeil ; Montreuil ; Neuilly-Plaisance ; Neuilly-sur-Marne ; Noisy-le-Grand ; Noisy-le-Sec ; Pantin ; Pierrefitte-sur-Seine ; Romainville ; Rosny-sous-Bois ; Saint-Denis ; Saint-Ouen ; Stains ; Villemomble ; Villetaneuse	couleur ; 87 x 99 cm ; 1862		
N. A. Rigault	"Limites de la Capitainerie de Vincennes" ; époque moderne ; 4e quart 18e siècle ; 1787. Cette carte concerne les communes de : Bagnolet ; Bobigny ; Bondy ; Clichy-sous-Bois ; Coubron ; Drancy ; Gagny ; Gournay-sur-Marne ; Le Blanc-Mesnil ; Le Pré-Saint-Gervais ; Le Raincy ; Livry-Gargan ; Neuilly-Plaisance ; Neuilly-sur-Marne ; Noisy-le-Sec ; Pantin ; Romainville ; Rosny-sous-Bois ; Sevran ; Tremblay-en-France ; Vaujours ; Villemomble ; Villepinte.	papier, lavis ; 118 x 74 cm ; 1787	Archives nationales, Paris	N II Seine 127
Pasquier	"Carte de la France. Département de Seine-et-Marne, Seine-et-Oise. Arrondissements de Pontoise et Meaux. Cantons de Gonesse, Claye et Lagny. Feuille 47. Chelles" ; minutes de la carte d'état major ; époque contemporaine ; 1er quart 19e siècle ; 1820. La feuille concerne la commune de : Gagny.	papier, encre, gouache ; 148 x 85 cm ; 1819	Institut géographique national, Paris	
Poisson	« Plan figuratif pour le réarpentage de la troisième et dernière coupe des bois du tryage de la couture située en la forest de Livry-Bondy appartenant à son altesse sérénissime Monseigneur le duc d'Orléans » ; époque moderne ; 4e quart 18e siècle ; 1786.	papier, encre, aquarelle ; 34 x 51 cm ; 1786	Archives nationales, Paris	
Prévost, Etienne-Gilles	« Plan et arpentage des Bois composant la réserve du Temple dépendant du Grand Prieuré de France situés en la forest de Bondy Livry exploités les années 1754 et 1755 par le Sr Bernier adjudicataire de laditte réserve » ; époque moderne ; 3e quart 18e siècle ; 1756. Ce plan concerne la commune de : Livry-Gargan.	papier, encre, aquarelle ; 34 x 51 cm ; 1756	Archives nationales, Paris	N III Seine-et-Oise 256/1
Ranvin	"Plan des terres de la ferme de Rouvray appartenans en toute justice au Prieuré Royal de Saint Martin Des Champs a Paris". "Plan des terres d'Aubervilliers" ; époque moderne ; 1er quart 18e siècle ; 1712. Ce plan concerne les communes de : Aubervilliers ; Pantin.	papier, encre, aquarelle ; 97 x 98 cm ; 1712	Archives nationales, Paris	N III Seine 74

Renard, J.	« Plan et arpentage des Bois composant la réserve du Temple dépendant du Grand Prieuré de France situés forest de Bondy Livry levé et arpenté à la requête du sieur Bernier adjudicataire de laditte réserve » ; époque moderne ; 3e quart 18e siècle ; 1755. Ce plan concerne la commune de : Livry-Gargan.	papier, encre, aquarelle ; 46 x 30 cm ; 1755	Archives nationales, Paris	N III Seine-et-Oise 262
Renard, J.	« Plan et arpentage des Bois composant la réserve du Temple situés forest de Bondy Livry » ; époque moderne ; 3e quart 18e siècle ; 1755. Ce plan concerne la commune de : Livry-Gargan.	papier, encre, aquarelle ; 59 x 43 cm ; 1755	Archives nationales, Paris	N III Seine-et-Oise 262
Rivière, Pierre-Antoine	"Plan, figures et arpentage des friches de Bondy scituées forest de Bondy-Livry" ; époque moderne ; 3e quart 18e siècle ; 1758. Ce plan concerne la commune de : Les Pavillons-sous-Bois.	papier, encre, aquarelle ; 53 x 37 cm ; 1758	Archives nationales, Paris	N III Seine-et-Oise 166
Rousseau	"Carte II : Bois du Temple, dit le Martelet, renfermé dans le liseré jaune et censive dans le parc du Raincy renfermée dans le liseré rouge" ; époque moderne ; 4e quart 18e siècle ; 1783. Cette carte concerne la commune de : Le Raincy.	papier, encre, aquarelle ; 98 x 37 cm ; 1783	Archives nationales, Paris	N III Seine-et-Oise 285/2
Rousseau	"Carte III : Domaine et censives dépendans de la commanderie de Clichy en Launois, Bois situés dans la forest de Bondy, a droite et à gauche du Grand Chemin de Paris à Meaux" ; époque moderne ; 4e quart 18e siècle ; 1783. Le plan concerne les communes de : Aulnay-sous-Bois ; Les Pavillons-sous-Bois ; Livry-Gargan.	papier, encre, aquarelle ; 89 x 58 cm ; 1783	Archives nationales, Paris	N III Seine-et-Oise 285/3
Rousseau	"Carte V. Terroirs de Chelles, Gagny et Neuilly" ; époque moderne ; 4e quart 18e siècle ; 1783. Les plans de la feuille concerne les communes de : Gagny ; Neuilly-sur-Marne ; Chelles.	papier, encre, aquarelle ; 90 x 61 cm ; 1783	Archives nationales, Paris	N III Seine-et-Oise 285/5
Rousseau	« Carte V : Censives sur le terroir de Bondy » avec en encart « Plan des censives sur le terroir Daulnay » ; époque moderne 4e quart 18e siècle ; 1783. Ces plans concernent les communes de Aulnay-sous-Bois ; Bondy.	papier, encre, aquarelle ; 73 x 64 cm ; 1783	Archives nationales, Paris	N III Seine-et-Oise 285/4
Scoquart, Cl. Ch.	« Plan de la forêt de Bondi contenant les bois appartenant à S. A. S. Monseigneur le Duc d'Orléans » ; époque moderne ; 2e moitié 18e siècle. Ce plan concerne les communes de : Aulnay-sous-Bois ; Coubron ; Le Raincy ; Les Pavillons-sous-Bois ; Livry-Gargan ; Tremblay-en-France ; Vaujours ; Villepinte.	papier, encre, couleur ; 101 x 64 cm	Bibliothèque nationale de France. Département des cartes et plans, Paris	Ge C 873
Service des Ponts et Chaussées de la Seine ; L. Wührer grav.	Atlas du département de la Seine ; assemblage géoréférencée des 37 feuilles ; époque contemporaine ; 3e quart 19e siècle ; 1895-1900. Cette carte concerne les communes de : Aubervilliers ; Aulnay-sous-Bois ; Bagnolet ; Le Blanc-Mesnil ; Bobigny ; Bondy ; Le Bourget ; Clichy-sous-Bois ; La Courneuve ; Drancy ; Dugny ; Epinay-sur-Seine ; Gagny ; L'Ile-Saint-Denis ; Les Lilas ; Livry-Gargan ; Montreuil ; Neuilly-Plaisance ; Neuilly-sur-Marne ; Noisy-le-Grand ; Noisy-le-Sec ; Pantin ; Les Pavillons-sous-Bois ; Pierrefitte-sur-Seine ; Le Pré-Saint-Gervais ; Le Raincy ; Romainville ; Rosny-sous-Bois ; Saint-Denis ; Saint-Ouen ; Sevran ; Stains ; Villemomble ; Villepinte ; Villetaneuse. Les feuilles sont enregistrées individuellement dans la base.	1895-1900		
Service des Ponts et Chaussées de la Seine ; L. Wührer grav.	Atlas du département de la Seine, feuille 1 ; époque contemporaine ; 4e quart 19e siècle ; 1895. La feuille concerne la commune de : Epinay-sur-Seine.	60 x 40 cm ; 1895	Institut géographique national, Paris	
Service des Ponts et Chaussées de la Seine ; L. Wührer grav.	Atlas du département de la Seine, feuille 12 ; époque contemporaine ; 4e quart 19e siècle ; 1895. La feuille concerne la commune de : L'Ile-Saint-Denis.	60 x 40 cm ; 1895	Institut géographique national, Paris	
Service des Ponts et Chaussées de la Seine ; L. Wührer grav.	Atlas du département de la Seine, feuille 13 ; époque contemporaine ; 4e quart 19e siècle ; 1895. La feuille concerne les communes de : Aubervilliers ; La Courneuve ; L'Ile-Saint-Denis ; Saint-Denis.	60 x 40 cm ; 1895	Institut géographique national, Paris	
Service des Ponts et Chaussées de la Seine ; L. Wührer grav.	Atlas du département de la Seine, feuille 14 ; époque contemporaine ; 4e quart 19e siècle ; 1896. La feuille concerne les communes de : Drancy ; La Courneuve ; Le Bourget ; Saint-Denis.	60 x 40 cm ; 1896	Institut géographique national, Paris	

Service des Ponts et Chaussées de la Seine ; L. Wührer grav.	Atlas du département de la Seine, feuille 15 ; époque contemporaine ; 4e quart 19e siècle ; 1897. La feuille concerne les communes de : Drancy ; Dugny ; La Courneuve ; Le Blanc-Mesnil ; Le Bourget.	60 x 40 cm ; 1897	Institut géographique national, Paris
Service des Ponts et Chaussées de la Seine ; L. Wührer grav.	Atlas du département de la Seine, feuille 16 ; époque contemporaine ; 4e quart 19e siècle ; 1897. La feuille concerne les communes de : Aulnay-sous-Bois ; Drancy ; Le Blanc-Mesnil.	60 x 40 cm ; 1897	Institut géographique national, Paris
Service des Ponts et Chaussées de la Seine ; L. Wührer grav.	Atlas du département de la Seine, feuille 2 ; époque contemporaine ; 4e quart 19e siècle ; 1895. La feuille concerne la commune de : Epinay-sur-Seine.	60 x 40 cm ; 1895	Institut géographique national, Paris
Service des Ponts et Chaussées de la Seine ; L. Wührer grav.	Atlas du département de la Seine, feuille 20 ; époque contemporaine ; 4e quart 19e siècle ; 1897. La feuille concerne les communes de : L'Île-Saint-Denis ; Saint-Denis ; Saint-Ouen.	60 x 40 cm ; 1897	Institut géographique national, Paris
Service des Ponts et Chaussées de la Seine ; L. Wührer grav.	Atlas du département de la Seine, feuille 21 ; époque contemporaine ; 4e quart 19e siècle ; 1898. La feuille concerne les communes de : Aubervilliers ; La Courneuve ; Saint-Denis ; Saint-Ouen.	60 x 40 cm ; 1898	Institut géographique national, Paris
Service des Ponts et Chaussées de la Seine ; L. Wührer grav.	Atlas du département de la Seine, feuille 22 ; époque contemporaine ; 4e quart 19e siècle ; 1898. La feuille concerne les communes de : Aubervilliers ; Bobigny ; Drancy ; La Courneuve ; Pantin.	60 x 40 cm ; 1898	Institut géographique national, Paris
Service des Ponts et Chaussées de la Seine ; L. Wührer grav.	Atlas du département de la Seine, feuille 23 ; époque contemporaine ; 4e quart 19e siècle ; 1897. La feuille concerne les communes de : Bobigny ; Bobigny ; Drancy ; Pantin.	60 x 40 cm ; 1897	Institut géographique national, Paris
Service des Ponts et Chaussées de la Seine ; L. Wührer grav.	Atlas du département de la Seine, feuille 24 ; époque contemporaine ; 4e quart 19e siècle ; 1897. La feuille concerne les communes de : Aulnay-sous-Bois ; Bobigny ; Bobigny ; Drancy ; Les Pavillons-sous-Bois ; Noisy-le-Sec.	60 x 40 cm ; 1897	Institut géographique national, Paris
Service des Ponts et Chaussées de la Seine ; L. Wührer grav.	Atlas du département de la Seine, feuille 25 ; époque contemporaine ; 4e quart 19e siècle ; 1897. La feuille concerne les communes de : Aulnay-sous-Bois ; Bondy ; Le Raincy ; Les Pavillons-sous-Bois ; Livry-Gargan.	60 x 40 cm ; 1897	Institut géographique national, Paris
Service des Ponts et Chaussées de la Seine ; L. Wührer grav.	Atlas du département de la Seine, feuille 29 ; époque contemporaine ; 4e quart 19e siècle ; 1899. La feuille concerne les communes de : Saint-Ouen.	60 x 40 cm ; 1899	Institut géographique national, Paris
Service des Ponts et Chaussées de la Seine ; L. Wührer grav.	Atlas du département de la Seine, feuille 3 ; époque contemporaine ; 4e quart 19e siècle ; 1896. La feuille concerne les communes de : Pierrefitte-sur-Seine ; Stains ; Villetaneuse.	60 x 40 cm ; 1896	Institut géographique national, Paris
Service des Ponts et Chaussées de la Seine ; L. Wührer grav.	Atlas du département de la Seine, feuille 30 ; époque contemporaine ; 4e quart 19e siècle ; 1895. La feuille concerne les communes de : Aubervilliers ; Saint-Denis ; Saint-Ouen.	60 x 40 cm ; 1895	Institut géographique national, Paris

Service des Ponts et Chaussées de la Seine ; L. Wührer grav.	Atlas du département de la Seine, feuille 31 ; époque contemporaine ; 4e quart 19e siècle ; 1897. La feuille concerne les communes de : Aubervilliers ; Bobigny ; Le Pré-Saint-Gervais ; Pantin.	60 x 40 cm ; 1897	Institut géographique national, Paris
Service des Ponts et Chaussées de la Seine ; L. Wührer grav.	Atlas du département de la Seine, feuille 32 ; époque contemporaine ; 4e quart 19e siècle ; 1898. La feuille concerne les communes de : Bobigny ; Bondy ; Les Lilas ; Noisy-le-Sec ; Pantin ; Romainville.	60 x 40 cm ; 1898	Institut géographique national, Paris
Service des Ponts et Chaussées de la Seine ; L. Wührer grav.	Atlas du département de la Seine, feuille 33 ; époque contemporaine ; 4e quart 19e siècle ; 1898. La feuille concerne les communes de : Bobigny ; Bondy ; Les Pavillons-sous-Bois ; Noisy-le-Sec ; Rosny-sous-Bois ; Villemomble.	60 x 40 cm ; 1898	Institut géographique national, Paris
Service des Ponts et Chaussées de la Seine ; L. Wührer grav.	Atlas du département de la Seine, feuille 34 ; époque contemporaine ; 4e quart 19e siècle ; 1897. La feuille concerne les communes de : Gagny ; Le Raincy ; Les Pavillons-sous-Bois ; Villemomble.	60 x 40 cm ; 1897	Institut géographique national, Paris
Service des Ponts et Chaussées de la Seine ; L. Wührer grav.	Atlas du département de la Seine, feuille 4 ; époque contemporaine ; 4e quart 19e siècle ; 1895. La feuille concerne la commune de : Stains.	60 x 40 cm ; 1895	Institut géographique national, Paris
Service des Ponts et Chaussées de la Seine ; L. Wührer grav.	Atlas du département de la Seine, feuille 40 ; époque contemporaine ; 4e quart 19e siècle ; 1898. La feuille concerne les communes de : Bagnolet ; Le Pré-Saint-Gervais ; Les Lilas ; Pantin.	60 x 40 cm ; 1898	Institut géographique national, Paris
Service des Ponts et Chaussées de la Seine ; L. Wührer grav.	Atlas du département de la Seine, feuille 41 ; époque contemporaine ; 4e quart 19e siècle ; 1898. La feuille concerne les communes de : Bagnolet ; Montreuil ; Noisy-le-Sec ; Les Lilas ; Pantin ; Romainville.	60 x 40 cm ; 1898	Institut géographique national, Paris
Service des Ponts et Chaussées de la Seine ; L. Wührer grav.	Atlas du département de la Seine, feuille 42 ; époque contemporaine ; 4e quart 19e siècle ; 1897. La feuille concerne les communes de : Montreuil ; Noisy-le-Sec ; Rosny-sous-Bois ; Villemomble.	60 x 40 cm ; 1897	Institut géographique national, Paris
Service des Ponts et Chaussées de la Seine ; L. Wührer grav.	Atlas du département de la Seine, feuille 43 ; époque contemporaine ; 4e quart 19e siècle ; 1898. La feuille concerne les communes de : Gagny ; Rosny-sous-Bois ; Villemomble.	60 x 40 cm ; 1898	Institut géographique national, Paris
Service des Ponts et Chaussées de la Seine ; L. Wührer grav.	Atlas du département de la Seine, feuille 49 ; époque contemporaine ; 4e quart 19e siècle ; 1895. La feuille concerne les communes de : Bagnolet ; Montreuil.	60 x 40 cm ; 1895	Institut géographique national, Paris
Service des Ponts et Chaussées de la Seine ; L. Wührer grav.	Atlas du département de la Seine, feuille 5 ; époque contemporaine ; 4e quart 19e siècle ; 1895. La feuille concerne les communes de : Epinay-sur-Seine ; L'Île-Saint-Denis.	60 x 40 cm ; 1895	Institut géographique national, Paris
Service des Ponts et Chaussées de la Seine ; L. Wührer grav.	Atlas du département de la Seine, feuille 50 ; époque contemporaine ; 4e quart 19e siècle ; 1895. La feuille concerne les communes de : Bagnolet ; Montreuil.	60 x 40 cm ; 1895	Institut géographique national, Paris

Service des Ponts et Chaussées de la Seine ; L. Wührer grav.	Atlas du département de la Seine, feuille 51 ; époque contemporaine ; 4e quart 19e siècle ; 1897. La feuille concerne les communes de : Montreuil ; Rosny-sous-Bois.	60 x 40 cm ; 1897	Institut géographique national, Paris
Service des Ponts et Chaussées de la Seine ; L. Wührer grav.	Atlas du département de la Seine, feuille 52 ; époque contemporaine ; 4e quart 19e siècle ; 1898. La feuille concerne les communes de : Neuilly-Plaisance ; Neuilly-sur-Marne ; Noisy-le-Grand ; Rosny-sous-Bois.	60 x 40 cm ; 1898	Institut géographique national, Paris
Service des Ponts et Chaussées de la Seine ; L. Wührer grav.	Atlas du département de la Seine, feuille 57 ; époque contemporaine ; 4e quart 19e siècle ; 1899. La feuille concerne la commune de : Montreuil.	60 x 40 cm ; 1899	Institut géographique national, Paris
Service des Ponts et Chaussées de la Seine ; L. Wührer grav.	Atlas du département de la Seine, feuille 58 ; époque contemporaine ; 4e quart 19e siècle ; 1899. La feuille concerne la commune de : Montreuil.	60 x 40 cm ; 1899	Institut géographique national, Paris
Service des Ponts et Chaussées de la Seine ; L. Wührer grav.	Atlas du département de la Seine, feuille 6 ; époque contemporaine ; 4e quart 19e siècle ; 1896. La feuille concerne les communes de : Epinay-sur-Seine ; L'Ile-Saint-Denis ; Villetaneuse.	60 x 40 cm ; 1896	Institut géographique national, Paris
Service des Ponts et Chaussées de la Seine ; L. Wührer grav.	Atlas du département de la Seine, feuille 60 ; époque contemporaine ; 4e quart 19e siècle ; 1899. La feuille concerne la commune de : Noisy-le-Grand.	60 x 40 cm ; 1899	Institut géographique national, Paris
Service des Ponts et Chaussées de la Seine ; L. Wührer grav.	Atlas du département de la Seine, feuille 7 ; époque contemporaine ; 4e quart 19e siècle ; 1895. La feuille concerne les communes de : Epinay-sur-Seine ; Pierrefitte-sur-Seine ; Saint-Denis ; Stains ; Villetaneuse.	60 x 40 cm ; 1895	Institut géographique national, Paris
Service des Ponts et Chaussées de la Seine ; L. Wührer grav.	Atlas du département de la Seine, feuille 8 ; époque contemporaine ; 4e quart 19e siècle ; 1895. La feuille concerne les communes de : Dugny ; La Courneuve ; Saint-Denis ; Stains.	60 x 40 cm ; 1895	Institut géographique national, Paris
Service des Ponts et Chaussées de la Seine ; L. Wührer grav.	Atlas du département de la Seine, feuille 9 ; époque contemporaine ; 4e quart 19e siècle ; 1895. La feuille concerne les communes de : Dugny ; Le Blanc-Mesnil.	60 x 40 cm ; 1895	Institut géographique national, Paris
Service des Ponts et Chaussées de la Seine ; L. Wührer, O. Monsanglant grav.	Atlas du département de la Seine, feuille 3 ; époque contemporaine ; 2e quart 20e siècle ; 1933. La feuille concerne les communes de : Pierrefitte-sur-Seine ; Stains ; Villetaneuse.	60 x 40 cm ; 1933	Institut géographique national, Paris
Service des Ponts et Chaussées de la Seine ; L. Wührer, P. Monsanglant grav.	Atlas du département de la Seine, feuille 1 ; époque contemporaine ; 2e quart 20e siècle ; 1932. La feuille concerne la commune de : Epinay-sur-Seine.	60 x 40 cm ; 1932	Institut géographique national, Paris

Service des Ponts et Chaussées de la Seine ; L. Wührer, P. Monsanglant grav.	Atlas du département de la Seine, feuille 12 ; époque contemporaine ; 2e quart 20e siècle ; 1933. La feuille concerne la commune de : L'Ile-Saint-Denis.	60 x 40 cm ; 1933	Institut géographique national, Paris
Service des Ponts et Chaussées de la Seine ; L. Wührer, P. Monsanglant grav.	Atlas du département de la Seine, feuille 14 ; époque contemporaine ; 2e quart 20e siècle ; 1933. La feuille concerne les communes de : Drancy ; La Courneuve ; Le Bourget ; Saint-Denis.	60 x 40 cm ; 1933	Institut géographique national, Paris
Service des Ponts et Chaussées de la Seine ; L. Wührer, P. Monsanglant grav.	Atlas du département de la Seine, feuille 2 ; époque contemporaine ; 2e quart 20e siècle ; 1933. La feuille concerne la commune de : Epinay-sur-Seine.	60 x 40 cm ; 1933	Institut géographique national, Paris
Service des Ponts et Chaussées de la Seine ; L. Wührer, P. Monsanglant grav.	Atlas du département de la Seine, feuille 29 ; époque contemporaine ; 2e quart 20e siècle ; 1932. La feuille concerne les communes de : Saint-Ouen.	60 x 40 cm ; 1932	Institut géographique national, Paris
Service des Ponts et Chaussées de la Seine ; L. Wührer, P. Monsanglant grav.	Atlas du département de la Seine, feuille 30 ; époque contemporaine ; 2e quart 20e siècle ; 1933. La feuille concerne les communes de : Aubervilliers ; Saint-Denis ; Saint-Ouen.	60 x 40 cm ; 1933	Institut géographique national, Paris
Service des Ponts et Chaussées de la Seine ; L. Wührer, P. Monsanglant grav.	Atlas du département de la Seine, feuille 31 ; époque contemporaine ; 2e quart 20e siècle ; 1933. La feuille concerne les communes de : Aubervilliers ; Bobigny ; Le Pré-Saint-Gervais ; Pantin.	60 x 40 cm ; 1933	Institut géographique national, Paris
Service des Ponts et Chaussées de la Seine ; L. Wührer, P. Monsanglant grav.	Atlas du département de la Seine, feuille 34 ; époque contemporaine ; 2e quart 20e siècle ; 1933. La feuille concerne les communes de : Gagny ; Le Raincy ; Les Pavillons-sous-Bois ; Villemomble.	60 x 40 cm ; 1933	Institut géographique national, Paris
Service des Ponts et Chaussées de la Seine ; L. Wührer, P. Monsanglant grav.	Atlas du département de la Seine, feuille 4 ; époque contemporaine ; 2e quart 20e siècle ; 1933. La feuille concerne la commune de : Stains.	60 x 40 cm ; 1933	Institut géographique national, Paris
Service des Ponts et Chaussées de la Seine ; L. Wührer, P. Monsanglant grav.	Atlas du département de la Seine, feuille 40 ; époque contemporaine ; 2e quart 20e siècle ; 1933. La feuille concerne les communes de : Bagnolet ; Le Pré-Saint-Gervais ; Les Lilas ; Pantin.	60 x 40 cm ; 1933	Institut géographique national, Paris

Service des Ponts et Chaussées de la Seine ; L. Wührer, P. Monsanglant grav.	Atlas du département de la Seine, feuille 49 ; époque contemporaine ; 2e quart 20e siècle ; 1933. La feuille concerne les communes de : Bagnolet ; Montreuil.	60 x 40 cm ; 1933	Institut géographique national, Paris
Service des Ponts et Chaussées de la Seine ; L. Wührer, P. Monsanglant grav.	Atlas du département de la Seine, feuille 50 ; époque contemporaine ; 2e quart 20e siècle ; 1933. La feuille concerne les communes de : Bagnolet ; Montreuil.	60 x 40 cm ; 1933	Institut géographique national, Paris
Service des Ponts et Chaussées de la Seine ; L. Wührer, P. Monsanglant grav.	Atlas du département de la Seine, feuille 51 ; époque contemporaine ; 2e quart 20e siècle ; 1932. La feuille concerne les communes de : Montreuil ; Rosny-sous-Bois.	60 x 40 cm ; 1932	Institut géographique national, Paris
Service des Ponts et Chaussées de la Seine ; L. Wührer, P. Monsanglant grav.	Atlas du département de la Seine, feuille 52 ; époque contemporaine ; 2e quart 20e siècle ; 1932. La feuille concerne les communes de : Neuilly-Plaisance ; Neuilly-sur-Marne ; Noisy-le-Grand ; Rosny-sous-Bois.	60 x 40 cm ; 1932	Institut géographique national, Paris
Service des Ponts et Chaussées de la Seine ; L. Wührer, P. Monsanglant grav.	Atlas du département de la Seine, feuille 57 ; époque contemporaine ; 2e quart 20e siècle ; 1932. La feuille concerne la commune de : Montreuil.	60 x 40 cm ; 1932	Institut géographique national, Paris
Service des Ponts et Chaussées de la Seine ; L. Wührer, P. Monsanglant grav.	Atlas du département de la Seine, feuille 7 ; époque contemporaine ; 2e quart 20e siècle ; 1932. La feuille concerne les communes de : Epinay-sur-Seine ; Pierrefitte-sur-Seine ; Saint-Denis ; Stains ; Villetaneuse.	60 x 40 cm ; 1932	Institut géographique national, Paris
Service des Ponts et Chaussées de la Seine ; L. Wührer, P. Monsanglant grav.	Atlas du département de la Seine, feuille 8 ; époque contemporaine ; 2e quart 20e siècle ; 1932. La feuille concerne les communes de : Dugny ; La Courneuve ; Saint-Denis ; Stains.	60 x 40 cm ; 1932	Institut géographique national, Paris
Service des Ponts et Chaussées de la Seine ; L. Wührer, P. Monsanglant grav.	Atlas du département de la Seine, feuille 9 ; époque contemporaine ; 2e quart 20e siècle ; 1930. La feuille concerne les communes de : Dugny ; Le Blanc-Mesnil.	60 x 40 cm ; 1930	Institut géographique national, Paris
Service des Ponts et Chaussées de la Seine ; L. Wührer, P., O. et A. Monsanglant grav.	Atlas du département de la Seine ; assemblage géoréférencée des 37 feuilles ; époque contemporaine ; 2e quart 20e siècle ; 1930-1939. Cette carte concerne les communes de : Aubervilliers ; Aulnay-sous-Bois ; Bagnolet ; Le Blanc-Mesnil ; Bobigny ; Bondy ; Le Bourget ; Clichy-sous-Bois ; La Courneuve ; Drancy ; Dugny ; Epinay-sur-Seine ; Gagny ; L'Île-Saint-Denis ; Les Lilas ; Livry-Gargan ; Montreuil ; Neuilly-Plaisance ; Neuilly-sur-Marne ; Noisy-le-Grand ; Noisy-le-Sec ; Pantin ; Les Pavillons-sous-Bois ; Pierrefitte-sur-Seine ; Le Pré-Saint-Gervais ; Le Raincy ; Romainville ; Rosny-sous-Bois ; Saint-Denis ; Saint-Ouen ; Sevran ; Stains ; Villemomble ; Villepinte ; Villetaneuse. Les feuilles sont enregistrées individuellement dans la base.	1900-1939	

Service des Ponts et Chaussées de la Seine ; O. et A. Monsanglant grav.	Atlas du département de la Seine, feuille 58 ; époque contemporaine ; 2e quart 20e siècle ; 1934. La feuille concerne la commune de : Montreuil.	60 x 40 cm ; 1934	Institut géographique national, Paris	
Service des Ponts et Chaussées de la Seine ; P et A. Monsanglant grav.	Atlas du département de la Seine, feuille 5 ; époque contemporaine ; 2e quart 20e siècle ; 1934. La feuille concerne les communes de : Epinay-sur-Seine ; L'Ile-Saint-Denis.	60 x 40 cm ; 1934	Institut géographique national, Paris	
Service des Ponts et Chaussées de la Seine ; P. et A. Monsanglant grav.	Atlas du département de la Seine, feuille 41 ; époque contemporaine ; 2e quart 20e siècle ; 1934. La feuille concerne les communes de : Bagnolet ; Montreuil ; Noisy-le-Sec ; Les Lilas ; Pantin ; Romainville.	60 x 40 cm ; 1934	Institut géographique national, Paris	
Service des Ponts et Chaussées de la Seine ; P. et A. Monsanglant grav.	Atlas du département de la Seine, feuille 43 ; époque contemporaine ; 2e quart 20e siècle ; 1936. La feuille concerne les communes de : Gagny ; Rosny-sous-Bois ; Villemomble.	60 x 40 cm ; 1936	Institut géographique national, Paris	
Service des Ponts et Chaussées de la Seine ; P. et A. Monsanglant grav.	Atlas du département de la Seine, feuille 60 ; époque contemporaine ; 2e quart 20e siècle ; 1934. La feuille concerne la commune de : Noisy-le-Grand.	60 x 40 cm ; 1934	Institut géographique national, Paris	
Service des Ponts et Chaussées de la Seine ; P. et O. Monsanglant grav.	Atlas du département de la Seine, feuille 42 ; époque contemporaine ; 2e quart 20e siècle ; 1936. La feuille concerne les communes de : Montreuil ; Noisy-le-Sec ; Rosny-sous-Bois ; Villemomble.	60 x 40 cm ; 1936	Institut géographique national, Paris	
Service des Ponts et Chaussées de la Seine ; P. Monsanglant grav.	Atlas du département de la Seine, feuille 13 ; époque contemporaine ; 2e quart 20e siècle ; 1934. La feuille concerne les communes de : Aubervilliers ; La Courneuve ; L'Ile-Saint-Denis ; Saint-Denis.	60 x 40 cm ; 1934	Institut géographique national, Paris	
Service des Ponts et Chaussées de la Seine ; P. Monsanglant grav.	Atlas du département de la Seine, feuille 15 ; époque contemporaine ; 2e quart 20e siècle ; 1933. La feuille concerne les communes de : Drancy ; Dugny ; La Courneuve ; Le Blanc-Mesnil ; Le Bourget.	60 x 40 cm ; 1933	Institut géographique national, Paris	
Service des Ponts et Chaussées de la Seine ; P. Monsanglant grav.	Atlas du département de la Seine, feuille 16 ; époque contemporaine ; 2e quart 20e siècle ; 1936. La feuille concerne les communes de : Aulnay-sous-Bois ; Drancy ; Le Blanc-Mesnil.	60 x 40 cm ; 1936	Institut géographique national, Paris	
Service des Ponts et Chaussées de la Seine ; P. Monsanglant grav.	Atlas du département de la Seine, feuille 20 ; époque contemporaine ; 2e quart 20e siècle ; 1936. La feuille concerne les communes de : L'Ile-Saint-Denis ; Saint-Denis ; Saint-Ouen.	60 x 40 cm ; 1936	Institut géographique national, Paris	
Service des Ponts et Chaussées de la Seine ; P. Monsanglant grav.	Atlas du département de la Seine, feuille 21 ; époque contemporaine ; 2e quart 20e siècle ; 1936. La feuille concerne les communes de : Aubervilliers ; La Courneuve ; Saint-Denis ; Saint-Ouen.	60 x 40 cm ; 1936	Institut géographique national, Paris	
Service des Ponts et Chaussées de la Seine ; P. Monsanglant grav.	Atlas du département de la Seine, feuille 22 ; époque contemporaine ; 2e quart 20e siècle ; 1936. La feuille concerne les communes de : Aubervilliers ; Bobigny ; Drancy ; La Courneuve ; Pantin.	60 x 40 cm ; 1936	Institut géographique national, Paris	

Service des Ponts et Chaussées de la Seine ; P. Monsanglant grav.	Atlas du département de la Seine, feuille 23 ; époque contemporaine ; 2e quart 20e siècle ; 1936. La feuille concerne les communes de : Bobigny ; Bobigny ; Drancy ; Pantin.	60 x 40 cm ; 1936	Institut géographique national, Paris
Service des Ponts et Chaussées de la Seine ; P. Monsanglant grav.	Atlas du département de la Seine, feuille 24 ; époque contemporaine ; 2e quart 20e siècle ; 1934. La feuille concerne les communes de : Aulnay-sous-Bois ; Bobigny ; Bobigny ; Drancy ; Les Pavillons-sous-Bois ; Noisy-le-Sec.	60 x 40 cm ; 1934	Institut géographique national, Paris
Service des Ponts et Chaussées de la Seine ; P. Monsanglant grav.	Atlas du département de la Seine, feuille 25 ; époque contemporaine ; 2e quart 20e siècle ; 1939. La feuille concerne les communes de : Aulnay-sous-Bois ; Bondy ; Le Raincy ; Les Pavillons-sous-Bois ; Livry-Gargan.	60 x 40 cm ; 1939	Institut géographique national, Paris
Service des Ponts et Chaussées de la Seine ; P. Monsanglant grav.	Atlas du département de la Seine, feuille 32 ; époque contemporaine ; 2e quart 20e siècle ; 1935. La feuille concerne les communes de : Bobigny ; Bondy ; Les Lilas ; Noisy-le-Sec ; Pantin ; Romainville.	60 x 40 cm ; 1935	Institut géographique national, Paris
Service des Ponts et Chaussées de la Seine ; P. Monsanglant grav.	Atlas du département de la Seine, feuille 33 ; époque contemporaine ; 2e quart 20e siècle ; 1934. La feuille concerne les communes de : Bobigny ; Bondy ; Les Pavillons-sous-Bois ; Noisy-le-Sec ; Rosny-sous-Bois ; Villemomble.	60 x 40 cm ; 1934	Institut géographique national, Paris
Service des Ponts et Chaussées de la Seine ; P. Monsanglant grav.	Atlas du département de la Seine, feuille 6 ; époque contemporaine ; 2e quart 20e siècle ; 1934. La feuille concerne les communes de : Epinay-sur-Seine ; L'Ile-Saint-Denis ; Villetaneuse.	60 x 40 cm ; 1934	Institut géographique national, Paris
Service géographique de l'Armée	"Plans directeurs de la région de Paris. Aulnay-sous-Bois. Feuille XXIII-14 n°4b" ; époque contemporaine ; 2e quart 20e siècle ; 1934. La feuille concerne les communes de : Aulnay-sous-Bois ; Bobigny ; Bondy ; Drancy ; Le Blanc-Mesnil ; Les Pavillons-sous-Bois ; Livry-Gargan ; Sevran ; Villepinte.	70 x 50 cm ; 1934	Institut géographique national, Paris
Service géographique de l'Armée	"Plans directeurs de la région de Paris. Bondy. Feuille XXIII-14 n°4d" ; époque contemporaine ; 2e quart 20e siècle ; 1936. La feuille concerne les communes de : Bobigny ; Bondy ; Le Raincy ; Les Pavillons-sous-Bois ; Livry-Gargan ; Neuilly-Plaisance ; Noisy-le-Sec ; Rosny-sous-Bois ; Villemomble.	70 x 50 cm ; 1936	Institut géographique national, Paris
Service géographique de l'Armée	"Plans directeurs de la région de Paris. Champs-sur-Marne. Feuille XXIV-14 n°5b" ; époque contemporaine ; 2e quart 20e siècle ; 1933. La feuille concerne les communes de : Gagny ; Gournay-sur-Marne ; Neuilly-sur-Marne ; Noisy-le-Grand.	70 x 50 cm ; 1933	Institut géographique national, Paris
Service géographique de l'Armée	"Plans directeurs de la région de Paris. Chelles. Feuille XXIV-14 n°1d" ; époque contemporaine ; 2e quart 20e siècle ; 1934. La feuille concerne les communes de : Clichy-sous-Bois ; Coubron ; Gagny ; Montfermeil.	70 x 50 cm ; 1934	Institut géographique national, Paris
Service géographique de l'Armée	"Plans directeurs de la région de Paris. Drancy. Feuille XXIII-14 n°4a" ; époque contemporaine ; 2e quart 20e siècle ; 1934. La feuille concerne les communes de : Bobigny ; Drancy ; Dugny ; Le Blanc-Mesnil ; Le Bourget.	70 x 50 cm ; 1934	Institut géographique national, Paris
Service géographique de l'Armée	"Plans directeurs de la région de Paris. Genevilliers. Feuille XXIII-14 n°2b" ; époque contemporaine ; 2e quart 20e siècle ; 1936. La feuille concerne les communes de : Epinay-sur-Seine ; L'Ile-Saint-Denis ; Saint-Denis ; Saint-Ouen ; Villetaneuse.	70 x 50 cm ; 1936	Institut géographique national, Paris
Service géographique de l'Armée	"Plans directeurs de la région de Paris. Gonesse. Feuille XXIII-13 n°8c" ; époque contemporaine ; 2e quart 20e siècle ; 1934. La feuille concerne la commune de : Aulnay-sous-Bois.	70 x 50 cm ; 1934	Institut géographique national, Paris
Service géographique de l'Armée	"Plans directeurs de la région de Paris. Gonesse. Feuille XXIII-13 n°8c" ; époque contemporaine ; 2e quart 20e siècle ; 1934. La feuille concerne les communes de : Aulnay-sous-Bois.	70 x 50 cm ; 1936	Institut géographique national, Paris

Service géographique de l'Armée	"Plans directeurs de la région de Paris. La Courneuve. Feuille XXIII-14 n°3b" ; époque contemporaine ; 2e quart 20e siècle ; 1936. La feuille concerne les communes de : Aubervilliers ; Bobigny ; Drancy ; Dugny ; La Courneuve ; Le Bourget ; Pantin ; Saint-Denis ; Stains.	70 x 50 cm ; 1936	Institut géographique national, Paris
Service géographique de l'Armée	"Plans directeurs de la région de Paris. La Villette-aux-Aulnes. Feuille XXIV-13 n°5d" ; époque contemporaine ; 2e quart 20e siècle ; 1933. La feuille concerne la commune de : Tremblay-en-France.	70 x 50 cm ; 1933	Institut géographique national, Paris
Service géographique de l'Armée	"Plans directeurs de la région de Paris. Le Plessis-Trévis. Feuille XXIV-14 n°5d" ; époque contemporaine ; 2e quart 20e siècle ; 1934. La feuille concerne la commune de : Noisy-le-Grand.	70 x 50 cm ; 1934	Institut géographique national, Paris
Service géographique de l'Armée	"Plans directeurs de la région de Paris. Le Raincy - Gagny. Feuille XXIV-14 n°1c" ; époque contemporaine ; 2e quart 20e siècle ; 1933. La feuille concerne les communes de : Clichy-sous-Bois ; Gagny ; Le Raincy ; Les Pavillons-sous-Bois ; Livry-Gargan ; Montfermeil ; Neuilly-Plaisance ; Neuilly-sur-Marne.	70 x 50 cm ; 1933	Institut géographique national, Paris
Service géographique de l'Armée	"Plans directeurs de la région de Paris. Neuilly-sur-Marne. Feuille XXIV-14 n°5a" ; époque contemporaine ; 2e quart 20e siècle ; 1933. La feuille concerne les communes de : Gagny ; Neuilly-Plaisance ; Neuilly-sur-Marne ; Noisy-le-Grand.	70 x 50 cm ; 1933	Institut géographique national, Paris
Service géographique de l'Armée	"Plans directeurs de la région de Paris. Nogent-sur-Marne. Feuille XXIII-14 n°8b" ; époque contemporaine ; 2e quart 20e siècle ; 1936. La feuille concerne les communes de : Montreuil ; Neuilly-Plaisance ; Neuilly-sur-Marne ; Noisy-le-Grand ; Rosny-sous-Bois.	70 x 50 cm ; 1936	Institut géographique national, Paris
Service géographique de l'Armée	"Plans directeurs de la région de Paris. Noisy-le-Sec. Feuille XXIII-14 n°4c" ; époque contemporaine ; 2e quart 20e siècle ; 1936. La feuille concerne les communes de : Bagnolet ; Bobigny ; Bondy ; Drancy ; Les Lilas ; Montreuil ; Noisy-le-Sec ; Romainville ; Rosny-sous-Bois.	70 x 50 cm ; 1936	Institut géographique national, Paris
Service géographique de l'Armée	"Plans directeurs de la région de Paris. Pantin. Feuille XXIII-14 n°3d" ; époque contemporaine ; 2e quart 20e siècle ; 1936. La feuille concerne les communes de : Aubervilliers ; Bagnolet ; Bobigny ; Le Pré-Saint-Gervais ; Les Lilas ; Pantin ; Romainville.	70 x 50 cm ; 1936	Institut géographique national, Paris
Service géographique de l'Armée	"Plans directeurs de la région de Paris. Paris - Batignolles - Monceau. Feuille XXIII-14 n°2d" ; époque contemporaine ; 2e quart 20e siècle ; 1936. La feuille concerne la commune de : Saint-Ouen.	70 x 50 cm ; 1936	Institut géographique national, Paris
Service géographique de l'Armée	"Plans directeurs de la région de Paris. Paris - Butte-Montmartre. Feuille XXIII-14 n°3c" ; époque contemporaine ; 2e quart 20e siècle ; 1936. La feuille concerne les communes de : Aubervilliers ; Saint-Denis ; Saint-Ouen.	70 x 50 cm ; 1936	Institut géographique national, Paris
Service géographique de l'Armée	"Plans directeurs de la région de Paris. Paris - Reuilly. Feuille XXIII-14 n°7b" ; époque contemporaine ; 2e quart 20e siècle ; 1937. La feuille concerne les communes de : Bagnolet ; Montreuil.	70 x 50 cm ; 1937	Institut géographique national, Paris
Service géographique de l'Armée	"Plans directeurs de la région de Paris. Saint-Denis. Feuille XXIII-14 n°3a" ; époque contemporaine ; 2e quart 20e siècle ; 1936. La feuille concerne les communes de : Aubervilliers ; Epinay-sur-Seine ; La Courneuve ; L'Île-Saint-Denis ; Pierrefitte-sur-Seine ; Saint-Denis ; Saint-Ouen ; Stains.	70 x 50 cm ; 1936	Institut géographique national, Paris
Service géographique de l'Armée	"Plans directeurs de la région de Paris. Sevran. Feuille XXIV-14 n°1a" ; époque contemporaine ; 2e quart 20e siècle ; 1933. La feuille concerne les communes de : Aulnay-sous-Bois ; Clichy-sous-Bois ; Coubron ; Livry-Gargan ; Sevran ; Vaujours ; Villepinte.	70 x 50 cm ; 1933	Institut géographique national, Paris
Service géographique de l'Armée	"Plans directeurs de la région de Paris. Tremblay-les-Gonnesse. Feuille XXIV-13 n°5c" ; époque contemporaine ; 2e quart 20e siècle ; 1933. La feuille concerne les communes de : Tremblay-en-France ; Villepinte.	70 x 50 cm ; 1933	Institut géographique national, Paris
Service géographique de l'Armée	"Plans directeurs de la région de Paris. Vaudherlant. Feuille XXIII-13 n°8d" ; époque contemporaine ; 2e quart 20e siècle ; 1934. La feuille concerne les communes de : Aulnay-sous-Bois ; Tremblay-en-France ; Villepinte.	70 x 50 cm ; 1934	Institut géographique national, Paris
Service géographique de l'Armée	"Plans directeurs de la région de Paris. Vaujours. Feuille XXIV-14 n°1b" ; époque contemporaine ; 2e quart 20e siècle ; 1934. La feuille concerne les communes de : Clichy-sous-Bois ; Coubron ; Livry-Gargan ; Vaujours ; Tremblay-en-France ; Villepinte.	70 x 50 cm ; 1934	Institut géographique national, Paris

Service géographique de l'Armée	"Plans directeurs de la région de Paris. Vincennes. Feuille XXIII-14 n°8a" ; époque contemporaine ; 2e quart 20e siècle ; 1936. La feuille concerne les communes de : Bagnolet ; Montreuil ; Rosny-sous-Bois.	70 x 50 cm ; 1936	Institut géographique national, Paris
Service géographique de l'Armée	Carte des environs de Paris ; assemblage géoréférencé des feuilles "Saint-Denis", "Sevran", "Pantin", "Neuilly" ; époque contemporaine ; 4e quart 19e siècle ; 1877, révisée en 1887. La carte concerne les communes de : Aubervilliers ; Aulnay-sous-Bois ; Bagnolet ; Le Blanc-Mesnil ; Bobigny ; Bondy ; Le Bourget ; Clichy-sous-Bois ; Coubron ; La Courneuve ; Drancy ; Dugny ; Epinay-sur-Seine ; Gagny ; Gournay-sur-Marne ; L'Ile-Saint-Denis ; Les Lilas ; Livry-Gargan ; Montfermeil ; Montreuil ; Neuilly-Plaisance ; Neuilly-sur-Marne ; Noisy-le-Grand ; Noisy-le-Sec ; Pantin ; Les Pavillons-sous-Bois ; Pierrefitte-sur-Seine ; Le Pré-Saint-Gervais ; Le Raincy ; Romainville ; Rosny-sous-Bois ; Saint-Denis ; Saint-Ouen ; Sevran ; Stains ; Tremblay-en-France ; Vaujours ; Villemomble ; Villepinte ; Villetaneuse. Les feuilles sont enregistrées individuellement dans la base.	1877-1887	
Service géographique de l'Armée	Carte des environs de Paris, feuille "Bondy" ; époque contemporaine ; 4e quart 19e siècle ; 1877, révisée en 1887. La feuille concerne les communes de : Bobigny ; Bondy ; Clichy-sous-Bois ; Coubron ; Drancy ; Gagny ; Gournay-sur-Marne ; Le Raincy ; Les Pavillons-sous-Bois ; Livry-Gargan ; Montfermeil ; Montreuil ; Neuilly-Plaisance ; Neuilly-sur-Marne ; Noisy-le-Grand ; Noisy-le-Sec ; Villemomble.	couleur ; 46 x 35 cm ; 1877-1887	Institut géographique national, Paris
Service géographique de l'Armée	Carte des environs de Paris, feuille "Neuilly" ; époque contemporaine ; 4e quart 19e siècle ; 1877, révisée en 1887. La feuille concerne la commune de : Saint-Ouen.	couleur ; 46 x 35 cm ; 1877-1887	Institut géographique national, Paris
Service géographique de l'Armée	Carte des environs de Paris, feuille "Pantin" ; époque contemporaine ; 4e quart 19e siècle ; 1877, révisée en 1887. La feuille concerne les communes de : Aubervilliers ; Bagnolet ; Bobigny ; Drancy ; Le Pré-Saint-Gervais ; Les Lilas ; Montreuil ; Noisy-le-Sec ; Pantin ; Romainville ; Saint-Denis ; Saint-Ouen.	couleur ; 46 x 35 cm ; 1877-1887	Institut géographique national, Paris
Service géographique de l'Armée	Carte des environs de Paris, feuille "Saint-Denis" ; époque contemporaine ; 4e quart 19e siècle ; 1877, révisée en 1887. La feuille concerne les communes de : Aubervilliers ; Aulnay-sous-Bois ; Bobigny ; Drancy ; Dugny ; Epinay-sur-Seine ; La Courneuve ; Le Blanc-Mesnil ; Le Bourget ; Pantin ; Pierrefitte-sur-Seine ; Saint-Denis ; Saint-Ouen ; Stains ; Villetaneuse.	couleur ; 46 x 35 cm ; 1877-1887	Institut géographique national, Paris
Service géographique de l'Armée	Carte des environs de Paris, feuille "Sevran" ; époque contemporaine ; 4e quart 19e siècle ; 1877, révisée en 1887. La feuille concerne les communes de : Aulnay-sous-Bois ; Bobigny ; Bondy ; Clichy-sous-Bois ; Coubron ; Drancy ; Le Blanc-Mesnil ; Les Pavillons-sous-Bois ; Livry-Gargan ; Sevran ; Tremblay-en-France ; Vaujours ; Villepinte.	couleur ; 46 x 35 cm ; 1877-1887	Institut géographique national, Paris
Service géographique de l'Armée	Plans directeurs de la région de Paris, feuille XXIII-13 n°8c ; époque contemporaine ; 2e moitié 19e siècle ; 1873-1875. La feuille concerne la commune de : Aulnay-sous-Bois.	50 x 35 cm ; 1873-1875	Institut géographique national, Paris
Service géographique de l'Armée	Plans directeurs de la région de Paris, feuille XXIII-13 n°8d ; époque contemporaine ; 2e moitié 19e siècle ; 1874-1876. La feuille concerne les communes de : Aulnay-sous-Bois ; Tremblay-en-France ; Villepinte.	50 x 35 cm ; 1874-1876	Institut géographique national, Paris
Service géographique de l'Armée	Plans directeurs de la région de Paris, feuille XXIII-14 n°2b ; époque contemporaine ; 2e moitié 19e siècle ; 1872-1879. La feuille concerne les communes de : Epinay-sur-Seine ; L'Ile-Saint-Denis ; Saint-Denis ; Saint-Ouen ; Villetaneuse.	50 x 35 cm ; 1872-1879	Institut géographique national, Paris
Service géographique de l'Armée	Plans directeurs de la région de Paris, feuille XXIII-14 n°2d ; époque contemporaine ; 2e moitié 19e siècle ; 1872-1879. La feuille concerne la commune de : Saint-Ouen.	50 x 35 cm ; 1872-1879	Institut géographique national, Paris
Service géographique de l'Armée	Plans directeurs de la région de Paris, feuille XXIII-14 n°3a ; époque contemporaine ; 2e moitié 19e siècle ; 1873-1878. La feuille concerne les communes de : Aubervilliers ; Epinay-sur-Seine ; La Courneuve ; L'Ile-Saint-Denis ; Pierrefitte-sur-Seine ; Saint-Denis ; Saint-Ouen ; Stains.	50 x 35 cm ; 1873-1878	Institut géographique national, Paris
Service géographique de l'Armée	Plans directeurs de la région de Paris, feuille XXIII-14 n°3b ; époque contemporaine ; 2e moitié 19e siècle ; 1873-1878. La feuille concerne les communes de : Aubervilliers ; Bobigny ; Drancy ; Dugny ; La Courneuve ; Le Bourget ; Pantin ; Saint-Denis ; Stains.	50 x 35 cm ; 1873-1878	Institut géographique national, Paris
Service géographique de l'Armée	Plans directeurs de la région de Paris, feuille XXIII-14 n°3c ; époque contemporaine ; 3e quart 19e siècle ; 1879. La feuille concerne les communes de : Aubervilliers ; Saint-Denis ; Saint-Ouen.	50 x 35 cm ; 1879	Institut géographique national, Paris

Service géographique de l'Armée	Plans directeurs de la région de Paris, feuille XXIII-14 n°3d ; époque contemporaine ; 3e quart 19e siècle ; 1878-1879. La feuille concerne les communes de : Aubervilliers ; Bagnolet ; Bobigny ; Le Pré-Saint-Gervais ; Les Lilas ; Pantin ; Romainville.	50 x 35 cm ; 1878-1879	Institut géographique national, Paris
Service géographique de l'Armée	Plans directeurs de la région de Paris, feuille XXIII-14 n°4a ; époque contemporaine ; 2e moitié 19e siècle ; 1874. La feuille concerne les communes de : Bobigny ; Drancy ; Dugny ; Le Blanc-Mesnil ; Le Bourget.	50 x 35 cm ; 1874	Institut géographique national, Paris
Service géographique de l'Armée	Plans directeurs de la région de Paris, feuille XXIII-14 n°4b ; époque contemporaine ; 2e moitié 19e siècle ; 1874-1876. La feuille concerne les communes de : Aulnay-sous-Bois ; Bobigny ; Bondy ; Drancy ; Le Blanc-Mesnil ; Les Pavillons-sous-Bois ; Livry-Gargan ; Sevran ; Villepinte.	50 x 35 cm ; 1874-1876	Institut géographique national, Paris
Service géographique de l'Armée	Plans directeurs de la région de Paris, feuille XXIII-14 n°4c ; époque contemporaine ; 3e quart 19e siècle ; 1878-1879. La feuille concerne les communes de : Bagnolet ; Bobigny ; Bondy ; Drancy ; Les Lilas ; Montreuil ; Noisy-le-Sec ; Romainville ; Rosny-sous-Bois.	50 x 35 cm ; 1878-1879	Institut géographique national, Paris
Service géographique de l'Armée	Plans directeurs de la région de Paris, feuille XXIII-14 n°4d ; époque contemporaine ; 3e quart 19e siècle ; 1876. La feuille concerne les communes de : Bobigny ; Bondy ; Le Raincy ; Les Pavillons-sous-Bois ; Livry-Gargan ; Neuilly-Plaisance ; Noisy-le-Sec ; Rosny-sous-Bois ; Villemomble.	50 x 35 cm ; 1876	Institut géographique national, Paris
Service géographique de l'Armée	Plans directeurs de la région de Paris, feuille XXIII-14 n°7b ; époque contemporaine ; 3e quart 19e siècle ; 1878-1879. La feuille concerne les communes de : Bagnolet ; Montreuil.	50 x 35 cm ; 1878-1879	Institut géographique national, Paris
Service géographique de l'Armée	Plans directeurs de la région de Paris, feuille XXIII-14 n°8a ; époque contemporaine ; 2e moitié 19e siècle ; levée en 1878, révisée en 1894. La feuille concerne les communes de : Bagnolet ; Montreuil ; Rosny-sous-Bois.	50 x 35 cm ; 1878-1894	Institut géographique national, Paris
Service géographique de l'Armée	Plans directeurs de la région de Paris, feuille XXIII-14 n°8b ; époque contemporaine ; 2e moitié 19e siècle ; levée en 1874, révisée en 1895. La feuille concerne les communes de : Montreuil ; Neuilly-Plaisance ; Neuilly-sur-Marne ; Noisy-le-Grand ; Rosny-sous-Bois.	50 x 35 cm ; 1874-1895	Institut géographique national, Paris
Service géographique de l'Armée	Plans directeurs de la région de Paris, feuille XXIV-13 n°5c ; époque contemporaine ; 2e moitié 19e siècle ; levée en 1876, révisée en 1892. La feuille concerne les communes de : Tremblay-en-France ; Villepinte.	50 x 35 cm ; 1876-1892	Institut géographique national, Paris
Service géographique de l'Armée	Plans directeurs de la région de Paris, feuille XXIV-13 n°5d ; époque contemporaine ; 2e moitié 19e siècle ; levée en 1876, révisée en 1892. La feuille concerne la commune de : Tremblay-en-France.	50 x 35 cm ; 1876-1892	Institut géographique national, Paris
Service géographique de l'Armée	Plans directeurs de la région de Paris, feuille XXIV-14 n°1a ; époque contemporaine ; 2e moitié 19e siècle ; 1874-1876. La feuille concerne les communes de : Aulnay-sous-Bois ; Clichy-sous-Bois ; Coubron ; Livry-Gargan ; Sevran ; Vaujours ; Villepinte.	50 x 35 cm ; 1874-1876	Institut géographique national, Paris
Service géographique de l'Armée	Plans directeurs de la région de Paris, feuille XXIV-14 n°1b ; époque contemporaine ; 2e moitié 19e siècle ; 1872-1876. La feuille concerne les communes de : Clichy-sous-Bois ; Coubron ; Livry-Gargan ; Vaujours ; Tremblay-en-France ; Villepinte.	50 x 35 cm ; 1872-1876	Institut géographique national, Paris
Service géographique de l'Armée	Plans directeurs de la région de Paris, feuille XXIV-14 n°1c ; époque contemporaine ; 2e moitié 19e siècle ; 1872-1876. La feuille concerne les communes de : Clichy-sous-Bois ; Gagny ; Le Raincy ; Les Pavillons-sous-Bois ; Livry-Gargan ; Montfermeil ; Neuilly-Plaisance ; Neuilly-sur-Marne.	50 x 35 cm ; 1872-1876	Institut géographique national, Paris
Service géographique de l'Armée	Plans directeurs de la région de Paris, feuille XXIV-14 n°1d ; époque contemporaine ; 2e moitié 19e siècle ; 1872-1876. La feuille concerne les communes de : Clichy-sous-Bois ; Coubron ; Gagny ; Montfermeil.	50 x 35 cm ; 1872-1876	Institut géographique national, Paris
Service géographique de l'Armée	Plans directeurs de la région de Paris, feuille XXIV-14 n°5a ; époque contemporaine ; 2e moitié 19e siècle ; 1873-1876. La feuille concerne les communes de : Gagny ; Neuilly-Plaisance ; Neuilly-sur-Marne ; Noisy-le-Grand.	50 x 35 cm ; 1873-1876	Institut géographique national, Paris
Service géographique de l'Armée	Plans directeurs de la région de Paris, feuille XXIV-14 n°5b ; époque contemporaine ; 2e moitié 19e siècle ; 1873-1876. La feuille concerne les communes de : Gagny ; Gournay-sur-Marne ; Neuilly-sur-Marne ; Noisy-le-Grand.	50 x 35 cm ; 1873-1876	Institut géographique national, Paris

Service géographique de l'Armée	Plans directeurs de la région de Paris, feuille XXIV-14 n°5d ; époque contemporaine ; 3e quart 19e siècle ; 1872-1873. La feuille concerne la commune de : Noisy-le-Grand.	50 x 35 cm ; 1872-1873	Institut géographique national, Paris
Th. O. Lefèvre	"Atlas communal du département de la Seine. Arrondissement de Saint-Denis.[ Canton de Saint-Denis]. Commune de La Courneuve" ; époque contemporaine ; 3e quart 19e siècle ; vers 1870. Cette feuille concerne la partie ouest de la commune.	82 x 59 cm ; [ca 1870]	Institut géographique national, Paris
Th. O. Lefèvre	"Atlas communal du département de la Seine. Arrondissement de Saint-Denis. Canton de Pantin. Commune de Le Pré-Saint-Gervais" ; époque contemporaine ; 2e quart 19e siècle ; 1854.	82 x 59 cm ; 1854	Institut géographique national, Paris
Th. O. Lefèvre	"Atlas communal du département de la Seine. Arrondissement de Saint-Denis. Canton de Pantin. Commune de Bagnolet" ; époque contemporaine ; 2e quart 19e siècle ; 1854.	82 x 59 cm ; 1854	Institut géographique national, Paris
Th. O. Lefèvre	"Atlas communal du département de la Seine. Arrondissement de Saint-Denis. Canton de Pantin. Commune de Bobigny" ; époque contemporaine ; 2e quart 19e siècle ; 1854. Cette feuille concerne la partie est de la commune.	82 x 59 cm ; 1854	Institut géographique national, Paris
Th. O. Lefèvre	"Atlas communal du département de la Seine. Arrondissement de Saint-Denis. Canton de Pantin. Commune de Bobigny" ; époque contemporaine ; 2e quart 19e siècle ; 1854. Cette feuille concerne la partie ouest de la commune.	82 x 59 cm ; 1854	Institut géographique national, Paris
Th. O. Lefèvre	"Atlas communal du département de la Seine. Arrondissement de Saint-Denis. Canton de Pantin. Commune de Bondy" ; époque contemporaine ; 2e quart 19e siècle ; 1854. Cette feuille concerne la partie est de la commune. Cette feuille concerne aussi la commune de : Les Pavillons-sous-Bois.	82 x 59 cm ; 1854	Institut géographique national, Paris
Th. O. Lefèvre	"Atlas communal du département de la Seine. Arrondissement de Saint-Denis. Canton de Pantin. Commune de Drancy" ; époque contemporaine ; 2e quart 19e siècle ; 1854.	82 x 59 cm ; 1854	Institut géographique national, Paris
Th. O. Lefèvre	"Atlas communal du département de la Seine. Arrondissement de Saint-Denis. Canton de Pantin. Commune de La Courneuve" ; époque contemporaine ; 2e quart 19e siècle ; 1854. Cette feuille concerne la partie est de la commune.	82 x 59 cm ; 1854	Institut géographique national, Paris
Th. O. Lefèvre	"Atlas communal du département de la Seine. Arrondissement de Saint-Denis. Canton de Pantin. Commune de La Courneuve" ; époque contemporaine ; 2e quart 19e siècle ; 1854. cette feuille concerne la partie ouest de la commune.	82 x 59 cm ; 1854	Institut géographique national, Paris
Th. O. Lefèvre	"Atlas communal du département de la Seine. Arrondissement de Saint-Denis. Canton de Pantin. Commune de Le Bourget" ; époque contemporaine ; 2e quart 19e siècle ; 1854.	82 x 59 cm ; 1854	Institut géographique national, Paris
Th. O. Lefèvre	"Atlas communal du département de la Seine. Arrondissement de Saint-Denis. Canton de Pantin. Commune de Noisy-le-Sec" ; époque contemporaine ; 2e quart 19e siècle ; 1854.	82 x 59 cm ; 1854	Institut géographique national, Paris
Th. O. Lefèvre	"Atlas communal du département de la Seine. Arrondissement de Saint-Denis. Canton de Pantin. Commune de Pantin" ; époque contemporaine ; 2e quart 19e siècle ; 1854.	82 x 59 cm ; 1854	Institut géographique national, Paris
Th. O. Lefèvre	"Atlas communal du département de la Seine. Arrondissement de Saint-Denis. Canton de Pantin. Commune de Romainville" ; époque contemporaine ; 2e quart 19e siècle ; 1854.	82 x 59 cm ; 1854	Institut géographique national, Paris
Th. O. Lefèvre	"Atlas communal du département de la Seine. Arrondissement de Saint-Denis. Canton de Saint-Denis. Commune de Dugny" ; époque contemporaine ; 2e quart 19e siècle ; 1854.	82 x 59 cm ; 1854	Institut géographique national, Paris
Th. O. Lefèvre	"Atlas communal du département de la Seine. Arrondissement de Saint-Denis. Canton de Saint-Denis. Commune de Pierrefitte-sur-Seine" ; époque contemporaine ; 2e quart 19e siècle ; 1854.	82 x 59 cm ; 1854	Institut géographique national, Paris
Th. O. Lefèvre	"Atlas communal du département de la Seine. Arrondissement de Saint-Denis. Canton de Saint-Denis. Commune de Saint-Denis" ; époque contemporaine ; 2e quart 19e siècle ; 1854. Cette feuille concerne la partie nord de la commune.	82 x 59 cm ; 1854	Institut géographique national, Paris
Th. O. Lefèvre	"Atlas communal du département de la Seine. Arrondissement de Saint-Denis. Canton de Saint-Denis. Commune de Stains" ; époque contemporaine ; 2e quart 19e siècle ; 1854. Cette feuille concerne la partie nord de la commune.	82 x 59 cm ; 1854	Institut géographique national, Paris
Th. O. Lefèvre	"Atlas communal du département de la Seine. Arrondissement de Saint-Denis. Canton de Saint-Denis. Commune de Villetaneuse" ; époque contemporaine ; 2e quart 19e siècle ; 1854.	82 x 59 cm ; 1854	Institut géographique national, Paris
Th. O. Lefèvre	"Atlas communal du département de la Seine. Arrondissement de Saint-Denis. Canton de Saint-Denis. Commune d'Epinaux-sur-Seine" ; époque contemporaine ; 2e quart 19e siècle ; 1854.	82 x 59 cm ; 1854	Institut géographique national, Paris
Th. O. Lefèvre	"Atlas communal du département de la Seine. Arrondissement de Saint-Denis. Canton Saint-Denis. Commune d'Aubervilliers" ; époque contemporaine ; 2e quart 19e siècle ; 1854.	82 x 59 cm ; 1854	Institut géographique national, Paris
Th. O. Lefèvre	"Atlas communal du département de la Seine. Arrondissement de Saint-Denis. Canton Saint-Denis. Commune de l'Île-Saint-Denis" ; époque contemporaine ; 2e quart 19e siècle ; 1854.	82 x 59 cm ; 1854	Institut géographique national, Paris

Th. O. Lefèvre	"Atlas communal du département de la Seine. Arrondissement de Saint-Denis. Canton Saint-Denis. Commune de Saint-Ouen" ; époque contemporaine ; 2e quart 19e siècle ; 1854.	82 x 59 cm ; 1854	Institut géographique national, Paris	
Th. O. Lefèvre	"Atlas communal du département de la Seine. Arrondissement de Sceaux. Canton de Vincennes. Commune de Rosny-sous-Bois" ; époque contemporaine ; 2e quart 19e siècle ; 1854.	82 x 59 cm ; 1854	Institut géographique national, Paris	
Th. O. Lefèvre	"Atlas communal du département de la Seine. Arrondissement de Sceaux. Commune de Montreuil-sous-Bois" ; époque contemporaine ; 2e quart 19e siècle ; 1854. Cette feuille concerne la partie est de la commune de Montreuil.	82 x 59 cm ; 1854	Institut géographique national, Paris	
Th. O. Lefèvre	"Atlas communal du département de la Seine. Arrondissement de Sceaux. Commune de Montreuil-sous-Bois" ; époque contemporaine ; 2e quart 19e siècle ; 1854. Cette feuille concerne la partie ouest de la commune de Montreuil.	82 x 59 cm ; 1854	Institut géographique national, Paris	
Th. O. Lefèvre	"Atlas communal du département de la Seine. Commune de Villemomble" ; époque contemporaine ; 2e quart 19e siècle ; 1854.	82 x 59 cm ; 1854	Institut géographique national, Paris	
Th. O. Lefèvre ; L. Wührer grav.	"Atlas communal du département de la Seine. Arrondissement de Saint-Denis. Canton de Saint-Denis. Commune de Villetaneuse" ; époque contemporaine ; 3e quart 19e siècle ; 1869.	82 x 59 cm ; 1869	Institut géographique national, Paris	
Troquet, Richelot	"Plan de la ville de Saint-Denis" ; état époque contemporaine ; 1er quart 19e siècle ; 1810.	papier, encre, aquarelle ; 273 x 176 cm ; 1810	Archives municipales de Saint-Denis	1 Fi 1
	"Atlas communal du département de la Seine. Arrondissement de Saint-Denis. Canton de Pantin. Commune de Bagnolet" ; époque contemporaine ; 3e quart 19e siècle ; 1874.	82 x 59 cm ; 1874	Institut géographique national, Paris	
	"Atlas communal du département de la Seine. Arrondissement de Saint-Denis. Canton de Saint-Denis. Commune d'Aubervilliers" ; époque contemporaine ; 3e quart 19e siècle ; vers 1871.	82 x 59 cm ; [ca 1871]	Institut géographique national, Paris	
	"Atlas communal du département de la Seine. Arrondissement de Saint-Denis. Canton de Saint-Denis. Commune de Dugny" ; époque contemporaine ; 3e quart 19e siècle ; 1871.	82 x 59 cm ; 1871	Institut géographique national, Paris	
	"Atlas des plans particuliers de la seigneurie de Coubron. Feuille Iere" ; village de Coubron ; époque moderne ; 18e siècle.	papier, encre, aquarelle ; [18e siècle]	Collection Peyre, Montfermeil	
	"Atlas des plans particuliers de la seigneurie de Coubron. Feuille IV" ; époque moderne ; 18e siècle.	papier, encre, aquarelle ; [18e siècle]	Collection Peyre, Montfermeil	
	"Atlas des plans particuliers de la seigneurie de Coubron. Feuille V" ; époque moderne ; 18e siècle.	papier, encre, aquarelle ; [18e siècle]	Collection Peyre, Montfermeil	
	"Atlas des plans particuliers de la seigneurie de Coubron. Feuille VI" ; époque moderne ; 18e siècle.	papier, encre, aquarelle ; [18e siècle]	Collection Peyre, Montfermeil	
	"Canal de Saint-Denis" ; époque contemporaine ; 1er quart 19e siècle ; 1818		Service historique de l'armée de terre. Archives du Génie, Vincennes	
	"Capitainerie de Bondy-Livry" ; époque moderne ; 18e siècle. Ce plan de la foê de Bondy-Livry concerne les communes de : Aulnay-sous-Bois ; Le Blanc-Mesnil ; Bobigny ; Bondy ; Le Bourget ; Clichy-sous-Bois ; Coubron ; Drancy ; Dugny ; Gagny ; Gournay-sur-Marne ; Livry-Gargan ; Montfermeil ; Montreuil ; Neuilly-Plaisance ; Neuilly-sur-Marne ; Noisy-le-Grand ; Noisy-le-Sec ; Pantin ; Les Pavillons-sous-Bois ; Le Raincy ; Romainville ; Rosny-sous-Bois ; Sevran ; Stains ; Tremblay-en-France ; Vaujours ; Villemomble ; Villepinte.	papier, encre, couleur ; 66 x 53 cm ; [18e siècle]	Archives nationales, Paris	N III Seine-et-Oise 337
	"Carte de France", assemblage géoréférencé des dessins-minutes de la carte d'état-majör, feuille 48, Paris, Sud-Ouest, Sud-Est, Nord-Ouest, Nord-Est ; époque contemporaine ; 2e quart 19e siècle ; entre 1825 et 1835. La carte concerne les communes de : Aubervilliers ; Aulnay-sous-Bois ; Bagnolet ; Le Blanc-Mesnil ; Bobigny ; Bondy ; Le Bourget ; Clichy-sous-Bois ; Coubron ; La Courneuve ; Drancy ; Dugny ; Epinay-sur-Seine ; Gagny ; Gournay-sur-Marne ; L'Ile-Saint-Denis ; Les Lilas ; Livry-Gargan ; Montfermeil ; Montreuil ; Neuilly-Plaisance ; Neuilly-sur-Marne ; Noisy-le-Grand ; Noisy-le-Sec ; Pantin ; Les Pavillons-sous-Bois ; Pierrefitte-sur-Seine ; Le Pré-Saint-Gervais ; Le Raincy ; Romainville ; Rosny-sous-Bois ; Saint-Denis ; Saint-Ouen ; Sevran ; Stains ; Tremblay-en-France ; Vaujours ; Villemomble ; Villepinte ; Villetaneuse. Les feuilles sont enregistrées individuellement dans la base.	[entre 1825 et 1835]		

"Carte de France. Paris. Partie N. E.", dessins-minutes de la carte d'état-major, feuille 48, Paris, Nord-Est ; époque contemporaine ; 2e quart 19e siècle ; entre 1825 et 1835. Cette feuille concerne les communes de : Aulnay-sous-Bois ; Dugny ; Pierrefitte-sur-Seine ; Stains ; Tremblay-en-France ; Villepinte ; Villetaneuse.	papier, encre, couleur ; 80 x 50 cm ; [entre 1825 et 1835]	Institut géographique national, Paris	
"Carte de France. Paris. Partie N. O.", dessins-minutes de la carte d'état-major, feuille 48, Paris, Nord-Ouest ; époque contemporaine ; 2e quart 19e siècle ; entre 1825 et 1835. Cette feuille concerne les communes de : Epinay-sur-Seine ; Villetaneuse	papier, encre, couleur ; 80 x 50 cm ; [entre 1825 et 1835]	Institut géographique national, Paris	
"Carte de France. Paris. Partie S. E.", dessins-minutes de la carte d'état-major, feuille 48, Paris, Sud-Est ; époque contemporaine ; 2e quart 19e siècle ; entre 1825 et 1835. Cette feuille concerne les communes de : Aubervilliers ; Aulnay-sous-Bois ; Bagnolet ; Bobigny ; Bondy ; Clichy-sous-Bois ; Coubron ; Drancy ; Dugny ; Gagny ; Gournay-sur-Marne ; La Courneuve ; Le Blanc-Mesnil ; Le Bourget ; Le Pré-Saint-Gervais ; Le Raincy ; Les Lilas ; Les Pavillons-sous-Bois ; Livry-Gargan ; Montfermeil ; Montreuil ; Neuilly-Plaisance ; Neuilly-sur-Marne ; Noisy-le-Grand ; Noisy-le-Sec ; Pantin ; Pierrefitte-sur-Seine ; Romainville ; Rosny-sous-Bois ; Saint-Denis ; Saint-Ouen ; Sevran ; Stains ; Tremblay-en-France ; Villemomble ; Villepinte ; Villetaneuse	papier, encre, couleur ; 80 x 50 cm ; [entre 1825 et 1835]	Institut géographique national, Paris	
"Carte de France. Paris. Partie S. O.", dessins-minutes de la carte d'état-major, feuille 48, Paris, Sud-Ouest ; époque contemporaine ; 2e quart 19e siècle ; entre 1825 et 1835. Cette feuille concerne les communes de : Epinay-sur-Seine ; L'Ile-Saint-Denis ; Saint-Denis ; Saint-Ouen.	papier, encre, couleur ; 80 x 50 cm ; [entre 1825 et 1835]	Institut géographique national, Paris	
"Figure des terres du chapitre de l'Eglise de Paris sizes à Tremblay mesurées à la mesure dudit lieu" ; époque moderne ; 1er quart 18e siècle ; 1723. Le plan concerne la commune de : Tremblay-en-France. Le plan terrier de la châtellenie l'abbaye de Saint-Denis de Tremblay levé à la fin du 17e siècle inclut plusieurs pièces de terres situés de part et d'autres du chemin de Tremblay à Dammartin ignoré de l'arpentage de 1673. Le chapitre de Paris ne tarde pas à s'opposer à cette représentation, considérant que les treize pièces de terre en question font partie de sa seigneurie de Mitry. Ce plan, réalisé à la demande de l'abbaye, atteste que les dites pièces font bien partie de la censive ou du domaine du chapitre.	papier, encre ; 49 x 38 cm ; 1723	Archives nationales, Paris	S 402
"La grande pièce de la ferme de Merville" ; état époque moderne ; 2e quart 18e siècle ; ca 1740.	papier, encre, aquarelle ; [ca 1740]	Archives nationales, Paris	N IV Seine 44
"Plan de bornage des limites des seigneuries de Tremblay et du Ménil en France fait par Messieurs les religieux de Saint-Denis en France seigneurs dudit Tremblay et le seigneur du Ménil" ; époque moderne ; 3e quart 18e siècle ; 1761. Ce plan concerne la commune de : Tremblay-en-France.	papier, encre ; 54 x 41 cm ; 1761	Archives départementales des Yvelines, Montigny-le-Bretonneux	D 902
"Plan de Dugny ; époque moderne ; 4e quart 17e siècle ; 1695.	papier, encre ; 132 x 120 cm ; 1695	Archives nationales, Paris	N III Seine 218/2
"Plan de la ferme de Mortières à Tremblay appartenant à la Royale maison de St Louis à St Cyr" ; époque moderne ; 3e quart 18e siècle ; 1756.	papier, encre ; 1756	Archives départementales des Yvelines, Montigny-le-Bretonneux	
"Plan de la terre et seigneurie de Rosny appartenant à l'abbaye de Sainte Geneviève du Mont de Paris" ; époque moderne ; 2e moitié 17e siècle. Ce plan concerne la commune de : Rosny-sous-Bois.	parchemin, encre, aquarelle ; 164 x 89 cm ; [2e moitié 17e siècle]	Archives nationales, Paris	N II Seine 41
"Plan de l'abbaye de Saint-Denis en 1740" ; état époque moderne ; 2e quart 18e siècle ; 1740. Ce plan figure notamment les parterres de broderie qui s'étendent devant l'aile est et, au-delà des fossés de la ville, deux allées bordées d'arbres et la Couture, partiellement plantés en vergers. On remarque, au sud, les bâtiments de l'ancienne ferme de Vauboulon. Il est à noter qu'à la date du plan, la partie nord de l'aile ouest et la galerie nord du cloître ne sont pas encore construites.	papier, encre, aquarelle ; 127 x 100 cm ; 1740	Bibliothèque nationale de France. Cabinet des estampes, Paris	Va 438
"Plan de l'hôpital militaire Saint-Denis", abbaye de Saint-Denis, transformée en hôpital militaire en 1795 ; état époque moderne ; 4e quart 18e siècle ; vers 1795.	papier, encre, aquarelle ; 33 x 35 cm ; [ca 1795]	Archives municipales de Saint-Denis	16 Fi

"Plan de partie des terroirs contestés entre Madame de Senozan, dame de Mitry et les Religieux de Saint-Denis en France seigneurs de Tremblay" ; époque moderne ; 18e siècle. Ce plan concerne la commune de : Tremblay-en-France. Il est orienté le haut de la feuille vers l'Est. Dans le troisième quart du XVIII siècle, un contentieux oppose l'abbaye de Saint-Denis à madame de Senozan, seigneur en partie de Mitry. Les deux parties revendiquent en effet la seigneurie de plusieurs pièces de terres. Ce plan, produit à l'initiative de l'abbaye, est remis aux arbitres désignés pour résoudre le litige. Il donne évidemment la version de Saint-Denis. En rouge sont figurés les pièces de terres situées dans la censive ou dans le domaine de Saint-Denis ; en jaune sont figurés les pièces de la terre appartenant au fief de la Queue, qui relève de la châtellenie de Tremblay ; en vert , les pièces du fief du Vivier, dont l'essentiel de la contenance se trouve à Villepinte, et qui relève également de Saint-Denis ; en marron, quelques pièces de terre, dont certaines sont possédées par madame de Senozan, mais sur lesquels l'abbaye a droit de champart. Les huit pièces de terres litigieuses, sans couleur, sont enclavées dans la censive ou le domaine de Saint-Denis, ou dans les pièces du fief de la Queue. La note qui accompagne le plan précise que ces pièces, qui appartiennent à madame de Senozan, doivent faire l'objet d'une déclaration au terrier de l'abbaye. Les autres pièces sans couleur appartiennent à différents particuliers dont l'abbaye n'a pas voulu enregistrer la déclaration à terrier en attendant que le différent l'opposant à madame de Senozan soit réglé.	papier, encre, aquarelle ; 192 x 65 cm ; [18e siècle]	Archives départementales des Yvelines, Montigny-le-Bretonneux	D 903
"Plan des jardins et parc du château de Stain" ; époque moderne ; 1er quart 18e siècle.	gravure ; [18e siècle]		
"Plan des limites d'entre les terroirs de Mitry et Tremblay ou est aussi joint le canton appelé le fief de la Queue" ; époque moderne ; 3e quart 18e siècle ; 1770. Ce plan concerne la commune de : Tremblay-en-France. Il est orienté le haut de la feuille vers l'Ouest. Ce plan est la traduction graphique du procès-verbal de bornage des seigneuries de Saint-Denis et de Mitry qui met fin au contentieux opposant l'abbaye de Saint-Denis à madame de Senozan. La notice précise que les deux parties ont paraphé le procès verbal et qu'elles seront toutes deux destinataires d'une copie du plan.	papier, encre, aquarelle ; 196 x 67 cm ; 1770	Archives départementales des Yvelines, Montigny-le-Bretonneux	D 902
"Plan du chasteau et parc des Rainsys, bassecourt, bastimens, parterres, bois de haute futaye" ; époque moderne ; milieu 17e siècle.	papier, encre ; 118 x 115 cm ; 1663	Archives nationales, Paris	N II Seine-et-Oise 64
"Plan du fief de Pecquiny ou des Tournelles scis au Petit Tremblay en France" ; état époque moderne ; 4e quart 17e siècle.	papier, encre ; [fin du 17e siècle]	Archives nationales, Paris	S 2326
"Plan et figure du bornage des terroirs de Mauregard, le Mesnil et Tremblay" ; époque moderne ; 2e quart 18e siècle ; 1738. Ce plan concerne la commune de : Tremblay-en-France. Ce plan est une copie certifiée conforme d'un document plus ancien, accompagnant le procès-verbal de bornage de la châtellenie de Tremblay d'avec les seigneuries de Mauregard et Le Mesnil. Le plan figure les dix bornes posées ou relevées à cette occasion à la suite des 24 bornes marquant la limite de la châtellenie d'avec la seigneurie du chapitre de Paris à Mitry.	papier, encre, aquarelle ; 98 x 65 cm ; 1738	Archives départementales des Yvelines, Montigny-le-Bretonneux	D 902
"Plan et figure du bornage des terroirs de Roissy et Tremblay fait entre Messire Victor François de Riquet chevalier comte de Paraman maréchal des corps et armées de Roy seigneur dudit Roissy d'une part et Messieurs les Religieux de l'abbaye royale de Saint-Denis en France seigneur dudit Tremblay" ; époque moderne ; 2e quart 18e siècle ; 1738. Ce plan concerne la commune de : Tremblay-en-France. C'est une copie réduite au quart d'un plan de bornage de 1738 délimitant la châtellenie de Tremblay et la seigneurie de Roissy.	papier, encre, aquarelle ; 34 x 24 cm ; 1738	Archives départementales des Yvelines, Montigny-le-Bretonneux	D 902
"Plan et mesurage des terres situé sur le terroir de Tremblay appartenant à Mrs les vénérables prestres et chanoines du chapitre Notre Dame de Paris" ; époque moderne ; 4e quart 18e siècle ; 1775. le plan concerne la commune de : Tremblay-en-France. Ce plan confirme ceux de 1723 et 1754 quant à l'appartenance à la seigneurie du chapitre de Paris des pièces de terre situées de part et d'autre du chemin de Tremblay à Dammartin, un moment revendiquées par l'abbaye de Saint-Denis. Il concerne surtout la grande pièce du domaine du chapitre et précise par ailleurs que ce dernier a la dîme sur les douze autres pièces, et que celle-ci se monte six gerbes du cent.	papier, encre, aquarelle ; 52 x 41 cm ; 1775	Archives nationales, Paris	S 402
"Plan figuré du mesurage des voieries d'Aulnay. de celles de Savigny. de celles de Fontenay et de Rougemont. de celle de Fontenay au Marais. De celle du Treiffle" ; époque moderne ; 18e siècle. Ce plan concerne les communes de : Aulnay-sous-Bois ; Sevran.	papier, encre ; 48 x 73 cm ; [18e siècle]	Archives nationales, Paris	N III Seine-et-Oise 279
"Plan Général de la Forêt de Bondy & Livry" ; époque moderne ; 4e quart 18e siècle ; 1790. Ce plan concerne les communes de : Aulnay-sous-Bois ; Clichy-sous-Bois ; Coubron ; Gagny ; Le Raincy ; Les Pavillons-sous-Bois ; Livry-Gargan ; Montfermeil ; Sevran ; Tremblay-en-France ; Vaujours ; Villemomble ; Villepinte.	papier, encre, couleur ; 1790	Archives nationales, Paris	N III SeineetOise 261



"Procès verbal d'arpentage de la ferme et seigneurie de Tremblay, Villepinte, Mortières" ; canton O, 1ere feuille ; époque moderne ; 3e quart 17e siècle ; 1673. Cette feuille concerne la commune de : Tremblay-en-France.	papier, encre ; 54 x 35 cm ; 1673	Archives départementales des Yvelines, Montigny-le-Bretonneux	D 896
"Procès verbal d'arpentage de la ferme et seigneurie de Tremblay, Villepinte, Mortières" ; canton O, 2e feuille ; époque moderne ; 3e quart 17e siècle ; 1673. Cette feuille concerne la commune de : Tremblay-en-France.	papier, encre ; 54 x 35 cm ; 1673	Archives départementales des Yvelines, Montigny-le-Bretonneux	D 896
"Procès verbal d'arpentage de la ferme et seigneurie de Tremblay, Villepinte, Mortières" ; canton P ; époque moderne ; 3e quart 17e siècle ; 1673. Cette feuille concerne la commune de : Tremblay-en-France.	papier, encre ; 54 x 35 cm ; 1673	Archives départementales des Yvelines, Montigny-le-Bretonneux	D 896
"Procès verbal d'arpentage de la ferme et seigneurie de Tremblay, Villepinte, Mortières" ; canton PL ; époque moderne ; 3e quart 17e siècle ; 1673. Cette feuille concerne un canton appartenant à la seigneurie de Tremblay-en-France, depuis rattaché à la commune de Roissy-en-France.	papier, encre ; 54 x 35 cm ; 1673	Archives départementales des Yvelines, Montigny-le-Bretonneux	D 896
"Procès verbal d'arpentage de la ferme et seigneurie de Tremblay, Villepinte, Mortières" ; canton Q, village de Villepinte ; époque moderne ; 3e quart 17e siècle ; 1673.	papier, encre ; 54 x 35 cm ; 1673	Archives départementales des Yvelines, Montigny-le-Bretonneux	D 896
"Procès verbal d'arpentage de la ferme et seigneurie de Tremblay, Villepinte, Mortières" ; canton R ; époque moderne ; 3e quart 17e siècle ; 1673. Cette feuille concerne la commune de : Villepinte.	papier, encre ; 54 x 35 cm ; 1673	Archives départementales des Yvelines, Montigny-le-Bretonneux	D 896
"Procès verbal d'arpentage de la ferme et seigneurie de Tremblay, Villepinte, Mortières" ; canton S, 1ere feuille ; époque moderne ; 3e quart 17e siècle ; 1673. Cette feuille concerne la commune de : Villepinte.	papier, encre ; 54 x 35 cm ; 1673	Archives départementales des Yvelines, Montigny-le-Bretonneux	D 896
"Procès verbal d'arpentage de la ferme et seigneurie de Tremblay, Villepinte, Mortières" ; canton S, 2e feuille ; époque moderne ; 3e quart 17e siècle ; 1673. Cette feuille concerne la commune de : Tremblay-en-France.	papier, encre ; 54 x 35 cm ; 1673	Archives départementales des Yvelines, Montigny-le-Bretonneux	D 896
"Procès verbal d'arpentage de la ferme et seigneurie de Tremblay, Villepinte, Mortières" ; canton S, 3e feuille ; époque moderne ; 3e quart 17e siècle ; 1673. Cette feuille concerne la commune de : Tremblay-en-France ; Villepinte.	papier, encre ; 54 x 35 cm ; 1673	Archives départementales des Yvelines, Montigny-le-Bretonneux	D 896
"Procès verbal d'arpentage de la ferme et seigneurie de Tremblay, Villepinte, Mortières" ; canton U ; époque moderne ; 3e quart 17e siècle ; 1673. Cette feuille concerne la commune de : Villepinte.	papier, encre ; 54 x 35 cm ; 1673	Archives départementales des Yvelines, Montigny-le-Bretonneux	D 896
"Procès verbal d'arpentage de la ferme et seigneurie de Tremblay, Villepinte, Mortières" ; canton X ; époque moderne ; 3e quart 17e siècle ; 1673. Cette feuille concerne la commune de : Villepinte. Elle est endommagée.	papier, encre ; 54 x 35 cm ; 1673	Archives départementales des Yvelines, Montigny-le-Bretonneux	D 896
"Registre qui contient les plans de tous les cantons de la terre et seigneurie de Bagnolet KK. Champrier des Villes Granges" ; état époque moderne ; 2e quart 18e siècle ; 1727.	papier, encre, couleur ; 1727	Archives municipales de Bagnolet	117 W 1
"Registre qui contient les plans de tous les cantons de la terre et seigneurie de Bagnolet. A. Plan du château et et parc de Bagnollet" ; état époque moderne ; 2e quart 18e siècle ; 1727. Légende : "1. Le château et cour. 2. la grande cour. 3. les parterres. 4. les boulingrins. 5. le lac en Rond. 6. la cour enchantée. 7. le Réservoir. 8. le potager. 9. les caprisses. 10. les sallons. 11. allée des bois. 12. Estoille du bassin. 13. estoille. 14. les Besigues. 15. les oliviers. 16. la grande pièce d'eau. 17. allée Royale. 18. terrasse d'anhauts. 19. allée du vieux maille. 20. la demye l'une. 21. allée des 500 toize. 22. Boullingrin. 23. allée Royale. 24. le grand sinfoin. 25. les compliments de la Reine. 26. les trefles. 27. la salle des marronniers. 28. la pièce d'eau de l'équere. 29. l'hermitage et marronniers. 30. Estoille de lequere. 31. le quinconce de la Rivière. 32. l'arbre de pain. 33. la porte verte. 34. la calotte et allée. 35. allée des cicomort. 36. allée d'herables. 37. Rond des 500 toize. 38. la grande allée. 39. Estoille des 8 allée.. 40. autre Estoille. 41. autre Estoille. 42. l'a Bireinte. 43. le cabinet de l'achine. 44. le quinquonge a fleurs. 45. parterre deu le sallon. 46. le sallon des bois. 47. les cuisinnes. 48. la Basse cour".	papier, encre, couleur ; 1727	Archives municipales de Bagnolet	117 W 1
"Registre qui contient les plans de tous les cantons de la terre et seigneurie de Bagnolet. AA. Canton de la rüe Aubert", partie du village ; état époque moderne ; 2e quart 18e siècle ; 1727.	papier, encre, couleur ; 1727	Archives municipales de Bagnolet	117 W 1

"Registre qui contient les plans de tous les cantons de la terre et seigneurie de Bagnolet. B. Canton proche la demy lune du parc" ; état époque moderne ; 2e quart 18e siècle ; 1727.	papier, encre, couleur ; 1727	Archives municipales de Bagnolet	117 W 1
"Registre qui contient les plans de tous les cantons de la terre et seigneurie de Bagnolet. BB. Canton des Loriettes", partie du village ; état époque moderne ; 2e quart 18e siècle ; 1727.	papier, encre, couleur ; 1727	Archives municipales de Bagnolet	117 W 1
"Registre qui contient les plans de tous les cantons de la terre et seigneurie de Bagnolet. C. Canton du chemin de Montr[e]uille à Paris" ; état époque moderne ; 2e quart 18e siècle ; 1727.	papier, encre, couleur ; 1727	Archives municipales de Bagnolet	117 W 1
"Registre qui contient les plans de tous les cantons de la terre et seigneurie de Bagnolet. Canton des maisons et clost et la r[ue] Aubert", partie du village ; état époque moderne ; 2e quart 18e siècle ; 1727.	papier, encre, couleur ; 1727	Archives municipales de Bagnolet	117 W 1
"Registre qui contient les plans de tous les cantons de la terre et seigneurie de Bagnolet. CC. Champrier de la Salle" ; état époque moderne ; 2e quart 18e siècle ; 1727.	papier, encre, couleur ; 1727	Archives municipales de Bagnolet	117 W 1
"Registre qui contient les plans de tous les cantons de la terre et seigneurie de Bagnolet. D. Canton des Blanc Chant dit les Cornes" ; état époque moderne ; 2e quart 18e siècle ; 1727.	papier, encre, couleur ; 1727	Archives municipales de Bagnolet	117 W 1
"Registre qui contient les plans de tous les cantons de la terre et seigneurie de Bagnolet. DD. Canton des Ville Grange" ; état époque moderne ; 2e quart 18e siècle ; 1727.	papier, encre, couleur ; 1727	Archives municipales de Bagnolet	117 W 1
"Registre qui contient les plans de tous les cantons de la terre et seigneurie de Bagnolet. E. Canton des platriers et chemin de Lepinne" ; état époque moderne ; 2e quart 18e siècle ; 1727.	papier, encre, couleur ; 1727	Archives municipales de Bagnolet	117 W 1
"Registre qui contient les plans de tous les cantons de la terre et seigneurie de Bagnolet. EE. Canton des Lis Bruyers" ; état époque moderne ; 2e quart 18e siècle ; 1727.	papier, encre, couleur ; 1727	Archives municipales de Bagnolet	117 W 1
"Registre qui contient les plans de tous les cantons de la terre et seigneurie de Bagnolet. EE. Canton des Lis Bruyers" ; état époque moderne ; 2e quart 18e siècle ; 1727.	papier, encre, couleur ; 1727	Archives municipales de Bagnolet	117 W 1
"Registre qui contient les plans de tous les cantons de la terre et seigneurie de Bagnolet. F. Canton des platriers et chemin de Vincenne" ; état époque moderne ; 2e quart 18e siècle ; 1727.	papier, encre, couleur ; 1727	Archives municipales de Bagnolet	117 W 1
"Registre qui contient les plans de tous les cantons de la terre et seigneurie de Bagnolet. G. Canton des Vignes et du moulin de l'Epine" ; état époque moderne ; 2e quart 18e siècle ; 1727.	papier, encre, couleur ; 1727	Archives municipales de Bagnolet	117 W 1
"Registre qui contient les plans de tous les cantons de la terre et seigneurie de Bagnolet. GG. Château et parc des Bruyers et champrier des bois dela Motte" ; château des Brières ; état époque moderne ; 2e quart 18e siècle ; 1727.	papier, encre, couleur ; 1727	Archives municipales de Bagnolet	117 W 1
"Registre qui contient les plans de tous les cantons de la terre et seigneurie de Bagnolet. H. Canton des Vignes des Cailloux et de Lepine" ; état époque moderne ; 2e quart 18e siècle ; 1727.	papier, encre, couleur ; 1727	Archives municipales de Bagnolet	117 W 1
"Registre qui contient les plans de tous les cantons de la terre et seigneurie de Bagnolet. HH. Canton de la Rangé" ; état époque moderne ; 2e quart 18e siècle ; 1727.	papier, encre, couleur ; 1727	Archives municipales de Bagnolet	117 W 1
"Registre qui contient les plans de tous les cantons de la terre et seigneurie de Bagnolet. I. Canton des Platriers proche le Parc" ; état époque moderne ; 2e quart 18e siècle ; 1727.	papier, encre, couleur ; 1727	Archives municipales de Bagnolet	117 W 1
"Registre qui contient les plans de tous les cantons de la terre et seigneurie de Bagnolet. II. Canton de la mare des Bruyers" ; état époque moderne ; 2e quart 18e siècle ; 1727.	papier, encre, couleur ; 1727	Archives municipales de Bagnolet	117 W 1
"Registre qui contient les plans de tous les cantons de la terre et seigneurie de Bagnolet. K. Canton de la Grande Noue et Lepinette" ; état époque moderne ; 2e quart 18e siècle ; 1727.	papier, encre, couleur ; 1727	Archives municipales de Bagnolet	117 W 1
"Registre qui contient les plans de tous les cantons de la terre et seigneurie de Bagnolet. L. Canton de la maisons et clost a Monsieur Girardot le Jeune", partie du village ; état époque moderne ; 2e quart 18e siècle ; 1727.	papier, encre, couleur ; 1727	Archives municipales de Bagnolet	117 W 1
"Registre qui contient les plans de tous les cantons de la terre et seigneurie de Bagnolet. LL. Champrier de l'Epinette. MM. Canton de la Salle et vignes" ; état époque moderne ; 2e quart 18e siècle ; 1727.	papier, encre, couleur ; 1727	Archives municipales de Bagnolet	117 W 1
"Registre qui contient les plans de tous les cantons de la terre et seigneurie de Bagnolet. M. Canton du clost a Monsieur Girardot proche du chateau", partie du village ; état époque moderne ; 2e quart 18e siècle ; 1727.	papier, encre, couleur ; 1727	Archives municipales de Bagnolet	117 W 1
"Registre qui contient les plans de tous les cantons de la terre et seigneurie de Bagnolet. N. Canton maisons et clost vignes des Bas Bretons", partie du village ; état époque moderne ; 2e quart 18e siècle ; 1727.	papier, encre, couleur ; 1727	Archives municipales de Bagnolet	117 W 1
"Registre qui contient les plans de tous les cantons de la terre et seigneurie de Bagnolet. NN. Canton de la Butte" ; état époque moderne ; 2e quart 18e siècle ; 1727.	papier, encre, couleur ; 1727	Archives municipales de Bagnolet	117 W 1

"Registre qui contient les plans de tous les cantons de la terre et seigneurie de Bagnolet. O. Canton de la maison a monsieur Le Page et autres", partie du village ; état époque moderne ; 2e quart 18e siècle ; 1727.	papier, encre, couleur ; 1727	Archives municipales de Bagnolet	117 W 1
"Registre qui contient les plans de tous les cantons de la terre et seigneurie de Bagnolet. OO. Champrier de la Justice" ; état époque moderne ; 2e quart 18e siècle ; 1727.	papier, encre, couleur ; 1727	Archives municipales de Bagnolet	117 W 1
"Registre qui contient les plans de tous les cantons de la terre et seigneurie de Bagnolet. P. Canton des maisons à monsieur Goukon et clos et autres particuliers", partie du village ; état époque moderne ; 2e quart 18e siècle ; 1727.	papier, encre, couleur ; 1727	Archives municipales de Bagnolet	117 W 1
"Registre qui contient les plans de tous les cantons de la terre et seigneurie de Bagnolet. PP. Les Grands Champ" ; état époque moderne ; 2e quart 18e siècle ; 1727.	papier, encre, couleur ; 1727	Archives municipales de Bagnolet	117 W 1
"Registre qui contient les plans de tous les cantons de la terre et seigneurie de Bagnolet. Q. Canton des Fossillons. Maison de Monsieur Du Coin et autres", partie du village ; état époque moderne ; 2e quart 18e siècle ; 1727.	papier, encre, couleur ; 1727	Archives municipales de Bagnolet	117 W 1
"Registre qui contient les plans de tous les cantons de la terre et seigneurie de Bagnolet. QQ. Champrier de la Vieille Butte" ; état époque moderne ; 2e quart 18e siècle ; 1727.	papier, encre, couleur ; 1727	Archives municipales de Bagnolet	117 W 1
"Registre qui contient les plans de tous les cantons de la terre et seigneurie de Bagnolet. R. Canton des Cailloux et la Petite Noue" ; état époque moderne ; 2e quart 18e siècle ; 1727.	papier, encre, couleur ; 1727	Archives municipales de Bagnolet	117 W 1
"Registre qui contient les plans de tous les cantons de la terre et seigneurie de Bagnolet. RR. Les Grands Champ. Terres et vignes" ; état époque moderne ; 2e quart 18e siècle ; 1727.	papier, encre, couleur ; 1727	Archives municipales de Bagnolet	117 W 1
"Registre qui contient les plans de tous les cantons de la terre et seigneurie de Bagnolet. S. Canton du Clost de Malle Assy" ; château de Mallassis ; état époque moderne ; 2e quart 18e siècle ; 1727.	papier, encre, couleur ; 1727	Archives municipales de Bagnolet	117 W 1
"Registre qui contient les plans de tous les cantons de la terre et seigneurie de Bagnolet. SS. Grand Champ et chemin de Noisy" ; état époque moderne ; 2e quart 18e siècle ; 1727.	papier, encre, couleur ; 1727	Archives municipales de Bagnolet	117 W 1
"Registre qui contient les plans de tous les cantons de la terre et seigneurie de Bagnolet. T. Canton de l'Eglise, maisons et clost de monsieur Avignon et autre", partie du village ; état époque moderne ; 2e quart 18e siècle ; 1727.	papier, encre, couleur ; 1727	Archives municipales de Bagnolet	117 W 1
"Registre qui contient les plans de tous les cantons de la terre et seigneurie de Bagnolet. V. Canton de St. Antoine et sentier de Vaugarry" ; état époque moderne ; 2e quart 18e siècle ; 1727.	papier, encre, couleur ; 1727	Archives municipales de Bagnolet	117 W 1
"Registre qui contient les plans de tous les cantons de la terre et seigneurie de Bagnolet. X. Le hault des Clost Breton. Canton" ; état époque moderne ; 2e quart 18e siècle ; 1727.	papier, encre, couleur ; 1727	Archives municipales de Bagnolet	117 W 1
"Registre qui contient les plans de tous les cantons de la terre et seigneurie de Bagnolet. Y. Canton de la ruelle du Ménil dit les Gouvieux" ; état époque moderne ; 2e quart 18e siècle ; 1727.	papier, encre, couleur ; 1727	Archives municipales de Bagnolet	117 W 1
"Registre qui contient les plans de tous les cantons de la terre et seigneurie de Bagnolet. Z. Canton de la rüe Aubert et Gouvieux" ; état époque moderne ; 2e quart 18e siècle ; 1727.	papier, encre, couleur ; 1727	Archives municipales de Bagnolet	117 W 1
"Route de Saint-Denis", coupe du nouveau chemin ou "Route de Saint-Denis" ; époque contemporaine ; 1er quart 19e siècle ; 1818.	papier, encre, aquarelle ; 1818	Service historique de l'armée de terre. Archives du Génie, Vincennes	MR 1291
« Canton de Saint-Denis » ; époque contemporaine ; 2e moitié 19e siècle. Cette carte concerne les communes de : Aubervilliers ; Bobigny ; Drancy ; Dugny ; Epinay-sur-Seine ; La Courneuve ; Le Blanc-Mesnil ; Le Bourget ; L'Ile-Saint-Denis ; Pantin ; Pierrefitte-sur-Seine ; Saint-Denis ; Saint-Ouen ; Stains ; Villemomble ; Villetaneuse.	gravure ; [2e moitié 19e siècle]		
« Carte des fortifications de Paris » ; époque contemporaine ; 2e quart 19e siècle ; vers 1839. Cette carte concerne les communes de : Aubervilliers ; Aulnay-sous-Bois ; Bagnolet ; Bobigny ; Bondy ; Drancy ; Dugny ; Epinay-sur-Seine ; La Courneuve ; Le Blanc-Mesnil ; Le Bourget ; Le Pré-Saint-Gervais ; Le Raincy ; Les Lilas ; Les Pavillons-sous-Bois ; L'Ile-Saint-Denis ; Montreuil ; Noisy-le-Sec ; Neuilly-Plaisance ; Neuilly-sur-Marne ; Pantin ; Pierrefitte-sur-Seine ; Romainville ; Rosny-sous-Bois ; Saint-Denis ; Saint-Ouen ; Sevran ; Stains ; Villemomble ; Villetaneuse.	gravure ; [ca 1839]	Bibliothèque nationale de France. Cabinet des estampes, Paris	Va 419 g t. 2
« Forest de Bondy » ; époque moderne ; 17e siècle ou 18e siècle. Ce plan concerne les communes de : Clichy-sous-Bois ; Coubron ; Gagny ; Les Pavillons-sous-Bois ; Livry-Gargan ; Montfermeil ; Sevran ; Vaujours.	papier, encre, aquarelle ; [17e siècle ou 18e siècle]	Archives nationales, Paris	
« Nouveau plan de Paris fortifié avec tous ses forts détachés » ; époque contemporaine ; 2e quart 19e siècle ; 1839. Ce plan concerne les communes de : Aubervilliers ; Epinay-sur-Seine ; Noisy-le-Sec ; Romainville ; Rosny-sous-Bois ; Saint-Denis.	gravure ; 90 x 62 cm ; 1839	Archives nationales, Paris	N III Seine 1258

« Plan de Paris avec les fortifications de l'enceinte, les forts détachés & les environs » ; époque contemporaine ; 3e quart 19e siècle ; vers 1871. Ce plan concerne notamment les communes de : Aubervilliers ; Epinay-sur-Seine ; Noisy-le-Sec ; Romainville ; Rosny-sous-Bois ; Saint-Denis.	gravure ; [ca 1871]	Archives nationales, Paris	N III Seine 1258
« Plan des terres composant la ferme de Dranci comprises en 17 pièces contenant en totalité 29 arpents 68 perches 3/4 » ; époque moderne ; 3e quart 18e siècle ; 1769. Ce plan concerne les communes de : Drancy ; Le Bourget.	papier, encre, aquarelle ; 58 x 42 cm ; 1769	Archives nationales, Paris	N III Seine 332
« Plan général de la forest de Bondy-Livry » ; époque moderne ; 2e moitié 18e siècle. Ce plan concerne les communes de : Clichy-sous-Bois ; Coubron ; Gagny ; Le Raincy ; Les Pavillons-sous-Bois ; Livry-Garan ; Montfermeil ; Sevran ; Tremblay-en-France ; Vaujours ; Villepinte.	papier, encre, couleur ; 63 x 92 cm ; [2e moitié 18e siècle]	Archives nationales, Paris	N III Seine-et-Oise 536/1
Abbaye de Saint-Denis, plan des jardins avec la Couture ; état époque moderne ; 4e quart 1_e siècle ; vers 1776.	papier, encre, aquarelle ; 79 x 79 cm ; [ca 177-]	Archives nationales, Paris	N II Seine 216
Abbaye de Saint-Denis, plan projeté pour le rez-de-chaussée des ailes ouest et nord ; époque moderne ; 3e quart 18e siècle ; 1752. Ce plan est approuvé en 1752 par René Laneau, supérieur général de la congrégation de Saint-Maur, ce qui permet l'achèvement de la reconstruction de l'abbaye. On remarque le cloître double de l'aile ouest et les deux escaliers tournants : le premier, à l'angle des ailes ouest et nord mène à l'étage de l'hotellerie ; le second, au milieu de l'aile nord, dessert le chœur de l'église abbatiale et la galerie qui, placé sur le cloître, relie le dortoir à l'hotellerie.	papier, encre, aquarelle ; 99 x 66 cm ; 1752	Archives nationales, Paris	N II Seine 215
Abbaye de Saint-Denis, plan projeté pour l'étage des ailes ouest et nord ; époque moderne ; 3e quart 18e siècle ; 1752. Ce plan est approuvé en 1752 par René Laneau, supérieur général de la congrégation de Saint-Maur, ce qui permet l'achèvement de la reconstruction de l'abbaye. On remarque les deux escaliers tournants : le premier, à l'angle des ailes ouest et nord mène à l'étage de l'hotellerie ; le second, au milieu de l'aile nord, dessert le chœur de l'église abbatiale et la galerie qui, placé sur le cloître, relie le dortoir à l'hotellerie.	papier, encre, aquarelle ; 99 x 66 cm ; 1752	Archives nationales, Paris	N II Seine 215
Arpentage et plan des biens du chapitre de Notre-Dame de Paris à Tremblay-en-France ; époque moderne ; 4e quart 18e siècle ; 1780.	papier, encre ; 70 x 48 cm ; 1780	Archives nationales, Paris	S 402
Atlas de la généralité de Paris. Département de Mr le Président Méreault, volume I, n°V, carte I ; époque moderne ; 2e quart 18e siècle ; vers 1745. Ce plan concerne les communes de : Aubervilliers ; Bobigny ; Drancy ; La Courneuve ; le Bourget ; Pantin.	papier, encre ; 84 x 58 cm ; [ca 1745]	Bibliothèque nationale de France. Département des cartes et plans, Paris	Ge CC 322
Atlas de la généralité de Paris. Département de Mr le Président Méreault, volume I, n°V, carte I ; époque moderne ; 2e quart 18e siècle ; vers 1745. Ce plan concerne les communes de : Bobigny ; le Pré-Saint-Gervais ; Pantin.	papier, encre ; 84 x 58 cm ; [ca 1745]	Bibliothèque nationale de France. Département des cartes et plans, Paris	Ge CC 322
Atlas de la généralité de Paris. Département de Mr le Président Méreault, volume I, n°V, carte I ; époque moderne ; 2e quart 18e siècle ; vers 1745. Ce plan concerne les communes de : Epinay-sur-Seine ; Pierrefitte-sur-Seine ; Saint-Denis ; Stains ; Villetaneuse.	papier, encre ; 84 x 58 cm ; [ca 1745]	Bibliothèque nationale de France. Département des cartes et plans, Paris	Ge CC 322
Atlas de la généralité de Paris. Département de Mr le Président Méreault, volume I, n°VII, carte II ; époque moderne ; 2e quart 18e siècle ; vers 1745. Ce plan concerne les communes de : Bobigny ; Le Pré-Saint-Gervais ; Les Lilas ; Noisy-le-Sec ; Pantin ; Romainville.	papier, encre ; 84 x 58 cm ; [ca 1745]	Bibliothèque nationale de France. Département des cartes et plans, Paris	Ge CC 322
Atlas de la généralité de Paris. Département de Mr le Président Méreault, volume I, n°VIII, carte III ; époque moderne ; 2e quart 18e siècle ; vers 1745. Ce plan concerne les communes de : Clichy-sous-Bois ; Coubron ; Les Pavillons-sous-Bois ; Livry-Gargan ; Sevran ; Tremblay-en-France ; Vaujours ; Villepinte.	papier, encre ; 84 x 58 cm ; [ca 1745]	Bibliothèque nationale de France. Département des cartes et plans, Paris	Ge CC 322
Atlas de la généralité de Paris. Département de Mr le Président Méreault, volume II, n°IX, carte I ; époque moderne ; 2e quart 18e siècle ; vers 1745. Ce plan concerne les communes de : Aulnay-sous-Bois ; Bobigny ; Bondy ; Le Blanc-Mesnil ; Les Pavillons-sous-Bois ; Noisy-le-Sec.	papier, encre ; 84 x 58 cm ; [ca 1745]	Bibliothèque nationale de France. Département des cartes et plans, Paris	Ge CC 322
Atlas de la généralité de Paris. Département de Mr le Président Méreault, volume II, n°IX, carte II ; époque moderne ; 2e quart 18e siècle ; vers 1745. Ce plan concerne la commune de : Tremblay-en-France.	papier, encre ; 84 x 58 cm ; [ca 1745]	Bibliothèque nationale de France. Département des cartes et plans, Paris	Ge CC 322
Atlas de la généralité de Paris. Département de Mr le Président Méreault, volume II, n°IX, carte III ; époque moderne ; 2e quart 18e siècle ; vers 1745. Ce plan concerne les communes de : Sevran ; Tremblay-en-France ; Villepinte.	papier, encre ; 84 x 58 cm ; [ca 1745]	Bibliothèque nationale de France. Département des cartes et plans, Paris	Ge CC 322

Atlas de la généralité de Paris. Département de Mr le Président Méreault, volume II, n°X, carte I ; époque moderne ; 2e quart 18e siècle ; vers 1745. Ce plan concerne les communes de : Gournay-sur-Marne ; Neuilly-sur-Marne ; Noisy-le-Grand.	papier, encre ; 84 x 58 cm ; [ca 1745]	Bibliothèque nationale de France. Département des cartes et plans, Paris	Ge CC 322
Atlas de la généralité de Paris. Département de Mr le Président Méreault, volume II, n°X, carte I ; époque moderne ; 2e quart 18e siècle ; vers 1745. Ce plan concerne les communes de : Neuilly-Plaisance ; Neuilly-sur-Marne ; Noisy-le-Grand.	papier, encre ; 84 x 58 cm ; [ca 1745]	Bibliothèque nationale de France. Département des cartes et plans, Paris	Ge CC 322
Atlas de la généralité de Paris. Département de Mr le Président Méreault, volume II, n°X, carte I ; époque moderne ; 2e quart 18e siècle ; vers 1745. Ce plan concerne les communes de : Neuilly-Plaisance ; Neuilly-sur-Marne ; Noisy-le-Grand.	papier, encre ; 84 x 58 cm ; [ca 1745]	Bibliothèque nationale de France. Département des cartes et plans, Paris	Ge CC 322
Atlas de la généralité de Paris. Département de Mr le Président Méreault, volume II, n°X, carte II ; époque moderne ; 2e quart 18e siècle ; vers 1745. Ce plan concerne les communes de : Gagny ; Gournay-sur-Marne ; Neuilly-sur-Marne ; Noisy-le-Grand.	papier, encre ; 84 x 58 cm ; [ca 1745]	Bibliothèque nationale de France. Département des cartes et plans, Paris	Ge CC 322
Atlas de la généralité de Paris. Département de Mr le Président Méreault, volume II, n°X, carte III ; époque moderne ; 2e quart 18e siècle ; vers 1745. Ce plan concerne les communes de : Aulnay-sous-Bois ; Bobigny ; Drancy ; Le Blanc-Mesnil ; Sevran.	papier, encre ; 84 x 58 cm ; [ca 1745]	Bibliothèque nationale de France. Département des cartes et plans, Paris	Ge CC 322
Atlas de la généralité de Paris. Département de Mr le Président Méreault, ; époque moderne ; 2e quart 18e siècle ; vers 1745. Ce plan concerne les communes de : Dugny ; Le Blanc-Mesnil.	papier, encre ; 84 x 58 cm ; [ca 1745]	Bibliothèque nationale de France. Département des cartes et plans, Paris	Ge CC 322
Cadastre napoléonien. Aubervilliers. Section A dite du Village ; 1er quart 19e siècle ; 1808-1812.	papier, encre, couleur ; 100 x 64 cm ; [1808-1812]	Archives départementales de Seine-Saint-Denis, Bobigny	2047 W 2
Cadastre napoléonien. Aubervilliers. Section A dite du Village ; 2e quart 19e siècle ; 1839.	papier, encre, couleur ; 95 x 66 cm ; 1839	Archives départementales de Seine-Saint-Denis, Bobigny	2047 W 5
Cadastre napoléonien. Aubervilliers. Section B dite du Pont Blanc ; 1er quart 19e siècle ; 1808-1812.	papier, encre, couleur ; 100 x 64 cm ; [1808-1812]	Archives départementales de Seine-Saint-Denis, Bobigny	2047 W 3
Cadastre napoléonien. Aubervilliers. Section B dite du Pont Blanc ; 2e quart 19e siècle ; 1839.	papier, encre, couleur ; 100 x 75 cm ; 1839	Archives départementales de Seine-Saint-Denis, Bobigny	2047 W 6
Cadastre napoléonien. Aubervilliers. Section C dite des Rieux ; 1er quart 19e siècle ; 1808-1812.	papier, encre, couleur ; 100 x 64 cm ; [1808-1812]	Archives départementales de Seine-Saint-Denis, Bobigny	2047 W 4
Cadastre napoléonien. Aubervilliers. Section C dite des Rieux ; 2e quart 19e siècle ; 1839.	papier, encre, couleur ; 100 x 66 cm ; 1839	Archives départementales de Seine-Saint-Denis, Bobigny	2047 W 7
Cadastre napoléonien. Aubervilliers. Section D ; 2e quart 19e siècle ; 1839.	papier, encre, couleur ; 100 x 66 cm ; [1839]	Archives départementales de Seine-Saint-Denis, Bobigny	2047 W 8
Cadastre napoléonien. Aubervilliers. Section E ; époque contemporaine ; 2e quart 19e siècle ; 1839.	papier, encre, couleur ; 100 x 66 cm ; [1839]	Archives départementales de Seine-Saint-Denis, Bobigny	2047 W 9
Cadastre napoléonien. Aubervilliers. Tableau d'assemblage ; 1er quart 19e siècle ; 1811.	papier, encre, couleur ; 47 x 58 cm ; 1811	Archives départementales de Seine-Saint-Denis, Bobigny	2047 W 1
Cadastre napoléonien. Aulnay-sous-Bois. Section A dite de Montservon, 1ere feuille ; époque contemporaine ; 1er quart 19e siècle ; 1819.	papier, encre, couleur ; 95 x 60 cm ; s. d. [sans doute vers 1819]	Archives départementales de Seine-Saint-Denis, Bobigny	2047 W 14
Cadastre napoléonien. Aulnay-sous-Bois. Section A dite de Montservon, 2e feuille ; époque contemporaine ; 1er quart 19e siècle ; 1819.	papier, encre, couleur ; 100 x 64 cm ; s. d. [sans doute vers 1819]	Archives départementales de Seine-Saint-Denis, Bobigny	2047 W 16

	Cadastre napoléonien. Aulnay-sous-Bois. Section B dite des Perrières ; époque contemporaine ; 1er quart 19e siècle ; 1819.	papier, encre, couleur ; 95 x 60 cm ; s. d. [sans doute vers 1819]	Archives départementales de Seine-Saint-Denis, Bobigny	2047 W 18
	Cadastre napoléonien. Aulnay-sous-Bois. Section C dite du Village, 1ere feuille ; époque contemporaine ; 1er quart 19e siècle ; 1819.	papier, encre, couleur ; 65 x 50 cm ; s. d. [sans doute vers 1819]	Archives départementales de Seine-Saint-Denis, Bobigny	2047 W 19
	Cadastre napoléonien. Aulnay-sous-Bois. Section C dite du Village, 2e feuille ; époque contemporaine ; 1er quart 19e siècle ; 1819.	papier, encre, couleur ; 100 x 64 cm ; s. d. [sans doute vers 1819]	Archives départementales de Seine-Saint-Denis, Bobigny	2047 W 22
	Cadastre napoléonien. Aulnay-sous-Bois. Section D dite de la Barrière, 1ere feuille ; époque contemporaine ; 1er quart 19e siècle ; 1819.	papier, encre, couleur ; 95 x 62 cm ; s. d. [sans doute vers 1819]	Archives départementales de Seine-Saint-Denis, Bobigny	2047 W 24
	Cadastre napoléonien. Aulnay-sous-Bois. Section D dite de la Barrière, 2e feuille ; époque contemporaine ; 1er quart 19e siècle ; 1819.	papier, encre, couleur ; 100 x 61 cm ; s. d. [sans doute vers 1819]	Archives départementales de Seine-Saint-Denis, Bobigny	2047 W 26
	Cadastre napoléonien. Aulnay-sous-Bois. Section D dite de la Barrière, 3e feuille ; époque contemporaine ; 1er quart 19e siècle ; 1819.	papier, encre, couleur ; 100 x 56 cm ; s. d. [sans doute vers 1819]	Archives départementales de Seine-Saint-Denis, Bobigny	2047 W 28
	Cadastre napoléonien. Aulnay-sous-Bois. Section E dite de Nonneville, 1ere feuille ; époque contemporaine ; 1er quart 19e siècle ; 1819.	papier, encre, couleur ; 100 x 66 cm ; s. d. [sans doute vers 1819]	Archives départementales de Seine-Saint-Denis, Bobigny	2047 W 30
	Cadastre napoléonien. Aulnay-sous-Bois. Section E dite de Nonneville, 2e feuille ; époque contemporaine ; 1er quart 19e siècle ; 1819.	papier, encre, couleur ; 95 x 55 cm ; s. d. [sans doute vers 1819]	Archives départementales de Seine-Saint-Denis, Bobigny	2047 W 32
	Cadastre napoléonien. Aulnay-sous-Bois. Tableau d'assemblage ; époque contemporaine ; 1er quart 19e siècle ; 1819.	papier, encre, couleur ; 92 x 52 cm ; 1819	Archives départementales de Seine-Saint-Denis, Bobigny	2047 W 12
	Cadastre napoléonien. Bagnolet. Section A, 1ere feuille ; 1ere moitié 19e siècle ; 1812-1841.	papier, encre, couleur ; 100 x 53 cm ; [entre 1812 et 1841]	Archives départementales de Seine-Saint-Denis, Bobigny	2047 W 35
	Cadastre napoléonien. Bagnolet. Section A, 2e feuille ; 1er quart 19e siècle ; 1808-1812.	papier, encre, couleur ; 100 x 64 cm ; [1808-1812]	Archives départementales de Seine-Saint-Denis, Bobigny	2047 W 36
	Cadastre napoléonien. Bagnolet. Section A, 3e feuille ; 1er quart 19e siècle ; 1808-1812.	papier, encre, couleur ; 90 x 65 cm ; [1808-1812]	Archives départementales de Seine-Saint-Denis, Bobigny	2047 W 38
	Cadastre napoléonien. Bagnolet. Section A, 4e feuille ; 1er quart 19e siècle ; 1808-1812.	papier, encre, couleur ; 100 x 66 cm ; [1808-1812]	Archives départementales de Seine-Saint-Denis, Bobigny	2047 W 40
	Cadastre napoléonien. Bagnolet. Section B, 1ere feuille ; 1er quart 19e siècle ; 1808-1812.	papier, encre, couleur ; 100 x 64 cm ; [1808-1812]	Archives départementales de Seine-Saint-Denis, Bobigny	2047 W 42
	Cadastre napoléonien. Bagnolet. Section B, 2e feuille ; 1er quart 19e siècle ; 1808-1812.	papier, encre, couleur ; 100 x 64 cm ; [1808-1812]	Archives départementales de Seine-Saint-Denis, Bobigny	2047 W 44
	Cadastre napoléonien. Bagnolet. Section B, 3e feuille ; 1er quart 19e siècle ; 1808-1812.	papier, encre, couleur ; 100 x 64 cm ; [1808-1812]	Archives départementales de Seine-Saint-Denis, Bobigny	2047 W 46

	Cadastre napoléonien. Bagnolet. Tableau d'assemblage ; 1er quart 19e siècle ; 1812.	papier, encre, couleur ; 100 x 64 cm ; 1812	Archives départementales de Seine-Saint-Denis, Bobigny	2047 W 33
	Cadastre napoléonien. Bobigny. Section A dite du ru de Montfort ; époque contemporaine ; 1er quart 19e siècle ; entre 1808 et 1812.	papier, encre, couleur ; 100 x 64 cm ; [1808-1812]	Archives départementales de Seine-Saint-Denis, Bobigny	2047 W 63
	Cadastre napoléonien. Bobigny. Section A dite du ru de Montfort ; époque contemporaine ; 2e quart 19e siècle ; 1841.	papier, encre, couleur ; 95 x 70 cm ; 1841	Archives départementales de Seine-Saint-Denis, Bobigny	2047 W 71
	Cadastre napoléonien. Bobigny. Section B dite des Sablons, 1ere feuille ; époque contemporaine ; 1er quart 19e siècle ; entre 1808 et 1812.	papier, encre, couleur ; 100 x 64 cm ; [1808-1812]	Archives départementales de Seine-Saint-Denis, Bobigny	2047 W 65
	Cadastre napoléonien. Bobigny. Section B dite des sablons, 1ere feuille ; époque contemporaine ; 2e quart 19e siècle ; 1841.	papier, encre, couleur ; 90 x 70 cm ; 1841	Archives départementales de Seine-Saint-Denis, Bobigny	2047 W 72
	Cadastre napoléonien. Bobigny. Section B dite des Sablons, 2e feuille ; époque contemporaine ; 1er quart 19e siècle ; entre 1808 et 1812.	papier, encre, couleur ; 100 x 64 cm ; [1808-1812]	Archives départementales de Seine-Saint-Denis, Bobigny	2047 W 67
	Cadastre napoléonien. Bobigny. Section B dite des Sablons, 2e feuille ; époque contemporaine ; 2e quart 19e siècle ; 1841.	papier, encre, couleur ; 96 x 70 cm ; 1841	Archives départementales de Seine-Saint-Denis, Bobigny	2047 W 73
	Cadastre napoléonien. Bobigny. Section C dite du Bourg ; époque contemporaine ; 2e quart 19e siècle ; 1841.	papier, encre, couleur ; 100 x 70 cm ; 1841	Archives départementales de Seine-Saint-Denis, Bobigny	2047 W 74
	Cadastre napoléonien. Bobigny. Section C dite du Village ; époque contemporaine ; 1er quart 19e siècle ; 1812.	papier, encre, couleur ; 100 x 64 cm ; [1812]	Archives départementales de Seine-Saint-Denis, Bobigny	2047 W 70
	Cadastre napoléonien. Bobigny. Tableau d'assemblage ; époque contemporaine ; 1er quart 19e siècle ; 1812.	papier, encre, couleur ; 100 x 64 cm ; 1812	Archives départementales de Seine-Saint-Denis, Bobigny	2047 W 62
	Cadastre napoléonien. Bondy. Section A dite de la Fontaine, 1ere feuille ; époque contemporaine ; 2e quart 19e siècle ; 1841.	papier, encre, couleur ; 95 x 70 cm ; 1841	Archives départementales de Seine-Saint-Denis, Bobigny	2047 W 84
	Cadastre napoléonien. Bondy. Section A dite du Pré-Saint-Pierre, 1ere feuille ; époque contemporaine ; 1er quart 19e siècle ; 1819.	papier, encre, couleur ; 100 x 65 cm ; [1819]	Archives départementales de Seine-Saint-Denis, Bobigny	2047 W 78
	Cadastre napoléonien. Bondy. Section A dite du Pré-Saint-Pierre, 2e feuille ; époque contemporaine ; 1er quart 19e siècle ; 1819.	papier, encre, couleur ; 100 x 65 cm ; [1819]	Archives départementales de Seine-Saint-Denis, Bobigny	2047 W 79
	Cadastre napoléonien. Bondy. Section B dite de Bondy, 1ere feuille ; époque contemporaine ; 2e quart 19e siècle ; 1841.	papier, encre, couleur ; 95 x 70 cm ; 1841	Archives départementales de Seine-Saint-Denis, Bobigny	2047 W 85
	Cadastre napoléonien. Bondy. Section B dite de Bondy, 2e feuille ; époque contemporaine ; 2e quart 19e siècle ; 1841.	papier, encre, couleur ; 95 x 70 cm ; 1841	Archives départementales de Seine-Saint-Denis, Bobigny	2047 W 86
	Cadastre napoléonien. Bondy. Section B dite du Gros Chêne, 1ere feuille ; époque contemporaine ; 1er quart 19e siècle ; 1819.	papier, encre, couleur ; 100 x 65 cm ; [1819]	Archives départementales de Seine-Saint-Denis, Bobigny	2047 W 80
	Cadastre napoléonien. Bondy. Section B dite du Gros Chêne, 2e feuille ; époque contemporaine ; 1er quart 19e siècle ; 1819.	papier, encre, couleur ; 100 x 65 cm ; [1819]	Archives départementales de Seine-Saint-Denis, Bobigny	2047 W 81
	Cadastre napoléonien. Bondy. Section C dite du Vieux Château ; époque contemporaine ; 1er quart 19e siècle ; 1819.	papier, encre, couleur ; 100 x 65 cm ; [1819]	Archives départementales de Seine-Saint-Denis, Bobigny	2047 W 82
	Cadastre napoléonien. Bondy. Section D dite de Bondy ; époque contemporaine ; 1er quart 19e siècle ; 1819.	papier, encre, couleur ; 100 x 65 cm ; [1819]	Archives départementales de Seine-Saint-Denis, Bobigny	2047 W 83
	Cadastre napoléonien. Bondy. Tableau d'assemblage ; époque contemporaine ; 1er quart 19e siècle ; 1812.	papier, encre, couleur ; 65 x 65 cm ; 1812	Archives départementales de Seine-Saint-Denis, Bobigny	2047 W 75
	Cadastre napoléonien. Clichy-sous-Bois. Section A dite du Village ; 1er quart 19e siècle ; vers 1819.	papier, encre, couleur ; 95 x 60 cm ; [ca 1819]	Archives départementales de Seine-Saint-Denis, Bobigny	2047 W 97

	Cadastre napoléonien. Clichy-sous-Bois. Section B dite du Poteau du Roi ; 1er quart 19e siècle ; vers 1819.	papier, encre, couleur ; 100 x 64 cm ; [ca 1819]	Archives départementales de Seine-Saint-Denis, Bobigny	2047 W 98
	Cadastre napoléonien. Clichy-sous-Bois. Section C dite du Poteau Rouge ; 1er quart 19e siècle ; vers 1819.	papier, encre, couleur ; 90 x 60 cm ; [ca 1819]	Archives départementales de Seine-Saint-Denis, Bobigny	2047 W 101
	Cadastre napoléonien. Clichy-sous-Bois. Tableau d'assemblage ; 1er quart 19e siècle ; 1819.	papier, encre, couleur ; 100 x 64 cm ; [1808-1812]	Archives départementales de Seine-Saint-Denis, Bobigny	2047 W 95
	Cadastre napoléonien. Coubron. Section A dite de la Côte de Coubron ; époque contemporaine ; 1er quart 19e siècle ; 1819 (?)	papier, encre, couleur ; 101 x 61 cm ; [1819 ?]	Archives départementales de Seine-Saint-Denis, Bobigny	2047 W 105
	Cadastre napoléonien. Coubron. Section B dite du Village ; époque contemporaine ; 1er quart 19e siècle ; 1819 (?)	papier, encre, couleur ; 100 x 65 cm ; [1819 ?]	Archives départementales de Seine-Saint-Denis, Bobigny	2047 W 108
	Cadastre napoléonien. Coubron. Section B dite du Village, 1ere feuille ; époque contemporaine ; 1er quart 19e siècle ; 1819 (?)	papier, encre, couleur ; 100 x 65 cm ; [1819 ?]	Archives départementales de Seine-Saint-Denis, Bobigny	2047 W 106
	Cadastre napoléonien. Coubron. Section B dite du Village, 2e feuille ; époque contemporaine ; 1er quart 19e siècle ; 1819 (?)	papier, encre, couleur ; 64 x 50 cm ; [1819 ?]	Archives départementales de Seine-Saint-Denis, Bobigny	2047 W 107
	Cadastre napoléonien. Coubron. Tableau d'assemblage ; époque contemporaine ; 1er quart 19e siècle ; 1819.	papier, encre, couleur ; 60 x 50 cm ; 1819	Archives départementales de Seine-Saint-Denis, Bobigny	2047 W 103
	Cadastre napoléonien. Drancy. Section A ; époque contemporaine ; 1er quart 19e siècle ; 1808-1812.	papier, encre, couleur ; 100 x 66 cm ; [1808-1812]	Archives départementales de Seine-Saint-Denis, Bobigny	2047 W 122
	Cadastre napoléonien. Drancy. Section A dite du Baillet ; époque contemporaine ; 2e quart 19e siècle ; 1841.	papier, encre, couleur ; 105 x 70 cm ; 1841	Archives départementales de Seine-Saint-Denis, Bobigny	2047 W 131
	Cadastre napoléonien. Drancy. Section B dite de l'Etang, 1ere feuille ; époque contemporaine ; 2e quart 19e siècle ; 1841.	papier, encre, couleur ; 105 x 70 cm ; 1841	Archives départementales de Seine-Saint-Denis, Bobigny	2047 W 132
	Cadastre napoléonien. Drancy. Section B dite de l'Etang, 2e feuille ; époque contemporaine ; 2e quart 19e siècle ; 1841.	papier, encre, couleur ; 105 x 70 cm ; 1841	Archives départementales de Seine-Saint-Denis, Bobigny	2047 W 133
	Cadastre napoléonien. Drancy. Section B, 1ere feuille ; époque contemporaine ; 1er quart 19e siècle ; 1808-1812.	papier, encre, couleur ; 100 x 66 cm ; [1808-1812]	Archives départementales de Seine-Saint-Denis, Bobigny	2047 W 124
	Cadastre napoléonien. Drancy. Section B, 2e feuille ; époque contemporaine ; 1er quart 19e siècle ; 1808-1812.	papier, encre, couleur ; 66 x 50 cm ; [1808-1812]	Archives départementales de Seine-Saint-Denis, Bobigny	2047 W 126
	Cadastre napoléonien. Drancy. Section B, 2e feuille ; époque contemporaine ; 1er quart 19e siècle ; 1808-1812.	papier, encre, couleur ; 100 x 65 cm ; [1808-1812]	Archives départementales de Seine-Saint-Denis, Bobigny	2047 W 127
	Cadastre napoléonien. Drancy. Section C ; époque contemporaine ; 1er quart 19e siècle ; 1808-1812.	papier, encre, couleur ; 100 x 66 cm ; [1808-1812]	Archives départementales de Seine-Saint-Denis, Bobigny	2047 W 130
	Cadastre napoléonien. Drancy. Section C dite du Bourg ; époque contemporaine ; 2e quart 19e siècle ; 1841.	papier, encre, couleur ; 105 x 70 cm ; 1841	Archives départementales de Seine-Saint-Denis, Bobigny	2047 W 134

	Cadastre napoléonien. Drancy. Section C, 1ere feuille ; époque contemporaine ; 1er quart 19e siècle ; 1808-1812.	papier, encre, couleur ; 66 x 50 cm ; [1808-1812]	Archives départementales de Seine-Saint-Denis, Bobigny	2047 W 128
	Cadastre napoléonien. Drancy. Section C, 2e feuille ; époque contemporaine ; 1er quart 19e siècle ; 1808-1812.	papier, encre, couleur ; 100 x 66 cm ; [1808-1812]	Archives départementales de Seine-Saint-Denis, Bobigny	2047 W 129
	Cadastre napoléonien. Drancy. Tableau d'assemblage ; époque contemporaine ; 1er quart 19e siècle ; 1808-1812.	papier, encre, couleur ; 100 x 65 cm ; [1808-1812]	Archives départementales de Seine-Saint-Denis, Bobigny	2047 W 121
	Cadastre napoléonien. Dugny. Section A dite du Bourg ; époque contemporaine ; 2e quart 19e siècle ; 1842.	papier, encre, couleur ; 100 x 70 cm ; 1842	Archives départementales de Seine-Saint-Denis, Bobigny	2047 W 139
	Cadastre napoléonien. Dugny. Section A dite du Village ; époque contemporaine ; 1er quart 19e siècle ; 1808-1812.	papier, encre, couleur ; 100 x 66 cm ; [1808-1812]	Archives départementales de Seine-Saint-Denis, Bobigny	2047 W 137
	Cadastre napoléonien. Dugny. Section B dite du Pont-Yblond ; époque contemporaine ; 2e quart 19e siècle ; 1842.	papier, encre, couleur ; 100 x 70 cm ; 1842.	Archives départementales de Seine-Saint-Denis, Bobigny	2047 W 140
	Cadastre napoléonien. Dugny. Tableau d'assemblage ; époque contemporaine ; 1er quart 19e siècle ; 1808-1812.	papier, encre, couleur ; 100 x 66 cm ; [1808-1812]	Archives départementales de Seine-Saint-Denis, Bobigny	2047 W 135
	Cadastre napoléonien. Epinay-sur-Seine. Section A dite de la Fête Saint-Médard ; 2e quart 19e siècle ; 1839.	papier, encre, couleur ; 104 x 70 cm ; 1839	Archives départementales de Seine-Saint-Denis, Bobigny	2047 W 151
	Cadastre napoléonien. Epinay-sur-Seine. Section A dite de la fête Saint-Médard, 1ere feuille ; 1er quart 19e siècle ; 1808-1812.	papier, encre, couleur ; 65 x 50 cm ; [1808-1812]	Archives départementales de Seine-Saint-Denis, Bobigny	2047 W 142
	Cadastre napoléonien. Epinay-sur-Seine. Section A dite de la fête Saint-Médard, 2e feuille ; 1er quart 19e siècle ; 1808-1812.	papier, encre, couleur ; 100 x 66 cm ; [1808-1812]	Archives départementales de Seine-Saint-Denis, Bobigny	2047 W 143
	Cadastre napoléonien. Epinay-sur-Seine. Section A dite du Mont Gerbault ; 2e quart 19e siècle ; 1846.	papier, encre, couleur ; 103 x 70 cm ; 1846	Archives départementales de Seine-Saint-Denis, Bobigny	2047 W 160
	Cadastre napoléonien. Epinay-sur-Seine. Section B dite de la Sainte-Croix, 1ere feuille ; 1er quart 19e siècle ; 1808-1812.	papier, encre, couleur ; 100 x 66 cm ; [1808-1812]	Archives départementales de Seine-Saint-Denis, Bobigny	2047 W 144
	Cadastre napoléonien. Epinay-sur-Seine. Section B dite de la Sainte-Croix, 2e feuille ; 1er quart 19e siècle ; 1808-1812.	papier, encre, couleur ; 100 x 66 cm ; [1808-1812]	Archives départementales de Seine-Saint-Denis, Bobigny	2047 W 145
	Cadastre napoléonien. Epinay-sur-Seine. Section B dite de Sainte-Croix ; 2e quart 19e siècle ; 1846.	papier, encre, couleur ; 105 x 70 cm ; 1846	Archives départementales de Seine-Saint-Denis, Bobigny	2047 W 161
	Cadastre napoléonien. Epinay-sur-Seine. Section B dite des Dormants ; 2e quart 19e siècle ; 1839.	papier, encre, couleur ; 104 x 70 cm ; 1839	Archives départementales de Seine-Saint-Denis, Bobigny	2047 W 152
	Cadastre napoléonien. Epinay-sur-Seine. Section C dite de la Chapelle Saint-Marc, 1ere feuille ; 1er quart 19e siècle ; 1808-1812.	papier, encre, couleur ; 100 x 66 cm ; [1808-1812]	Archives départementales de Seine-Saint-Denis, Bobigny	2047 W 146
	Cadastre napoléonien. Epinay-sur-Seine. Section C dite de la Chapelle Saint-Marc, 2e feuille ; 1er quart 19e siècle ; 1808-1812.	papier, encre, couleur ; 100 x 66 cm ; [1808-1812]	Archives départementales de Seine-Saint-Denis, Bobigny	2047 W 147

	Cadastre napoléonien. Epinay-sur-Seine. Section C dite de la Chapelle Saint-Marc, 3e feuille ; 1er quart 19e siècle ; 1808-1812.	papier, encre, couleur ; 100 x 66 cm ; [1808-1812]	Archives départementales de Seine-Saint-Denis, Bobigny	2047 W 148
	Cadastre napoléonien. Epinay-sur-Seine. Section C dite de la Sainte-Croix, 1ere feuille ; 2e quart 19e siècle ; 1839.	papier, encre, couleur ; 104 x 70 cm ; 1839	Archives départementales de Seine-Saint-Denis, Bobigny	2047 W 153
	Cadastre napoléonien. Epinay-sur-Seine. Section C dite de la Sainte-Croix, 2e feuille ; 2e quart 19e siècle ; 1839.	papier, encre, couleur ; 104 x 70 cm ; 1839	Archives départementales de Seine-Saint-Denis, Bobigny	2047 W 154
	Cadastre napoléonien. Epinay-sur-Seine. Section C dite des Ecoudeauux ; 2e quart 19e siècle ; 1846.	papier, encre, couleur ; 105 x 70 cm ; 1846	Archives départementales de Seine-Saint-Denis, Bobigny	2047 W 162
	Cadastre napoléonien. Epinay-sur-Seine. Section D dite de Coquenard, 1ere feuille ; 2e quart 19e siècle ; 1839.	papier, encre, couleur ; 106 x 70 cm ; 1839	Archives départementales de Seine-Saint-Denis, Bobigny	2047 W 155
	Cadastre napoléonien. Epinay-sur-Seine. Section D dite de Coquenard, 2e feuille ; 2e quart 19e siècle ; 1839.	papier, encre, couleur ; 106 x 70 cm ; 1839	Archives départementales de Seine-Saint-Denis, Bobigny	2047 W 156
	Cadastre napoléonien. Epinay-sur-Seine. Section D dite de Coquenard, 3e feuille ; 2e quart 19e siècle ; 1839.	papier, encre, couleur ; 106 x 70 cm ; 1839	Archives départementales de Seine-Saint-Denis, Bobigny	2047 W 157
	Cadastre napoléonien. Epinay-sur-Seine. Section D dite des Prêles ; 2e quart 19e siècle ; 1846.	papier, encre, couleur ; 105 x 70 cm ; 1846	Archives départementales de Seine-Saint-Denis, Bobigny	2047 W 163
	Cadastre napoléonien. Epinay-sur-Seine. Section E dite de la Justice ; 2e quart 19e siècle ; 1846.	papier, encre, couleur ; 105 x 70 cm ; 1846	Archives départementales de Seine-Saint-Denis, Bobigny	2047 W 164
	Cadastre napoléonien. Epinay-sur-Seine. Section E dite du Village ; 2e quart 19e siècle ; 1839.	papier, encre, couleur ; 104 x 70 cm ; 1839	Archives départementales de Seine-Saint-Denis, Bobigny	2047 W 158
	Cadastre napoléonien. Epinay-sur-Seine. Section F dite de Coquenard ; 2e quart 19e siècle ; 1846.	papier, encre, couleur ; 105 x 70 cm ; 1846	Archives départementales de Seine-Saint-Denis, Bobigny	2047 W 165
	Cadastre napoléonien. Epinay-sur-Seine. Section G dite du Temps Perdu ; 2e quart 19e siècle ; 1846.	papier, encre, couleur ; 101 x 70 cm ; 1846	Archives départementales de Seine-Saint-Denis, Bobigny	2047 W 166
	Cadastre napoléonien. Epinay-sur-Seine. Section H dite de la Briche ; 2e quart 19e siècle ; 1846.	papier, encre, couleur ; 105 x 70 cm ; 1846	Archives départementales de Seine-Saint-Denis, Bobigny	2047 W 167
	Cadastre napoléonien. Epinay-sur-Seine. Section J dite de Saint-Marc ; 2e quart 19e siècle ; 1846.	papier, encre, couleur ; 105 x 70 cm ; 1846	Archives départementales de Seine-Saint-Denis, Bobigny	2047 W 168
	Cadastre napoléonien. Epinay-sur-Seine. Section K dite des Béatus ; 2e quart 19e siècle ; 1846.	papier, encre, couleur ; 105 x 70 cm ; 1846	Archives départementales de Seine-Saint-Denis, Bobigny	2047 W 169
	Cadastre napoléonien. Epinay-sur-Seine. Section M dite de la Fête Saint-Médard ; 2e quart 19e siècle ; 1846.	papier, encre, couleur ; 101 x 70 cm ; 1846	Archives départementales de Seine-Saint-Denis, Bobigny	2047 W 170
	Cadastre napoléonien. Epinay-sur-Seine. Section N dite de la Croix Saint-Sylvain ; 2e quart 19e siècle ; 1846.	papier, encre, couleur ; 100 x 70 cm ; 1846	Archives départementales de Seine-Saint-Denis, Bobigny	2047 W 171
	Cadastre napoléonien. Epinay-sur-Seine. Section O dite des Grandes Bornes ; 2e quart 19e siècle ; 1846.	papier, encre, couleur ; 105 x 70 cm ; 1846	Archives départementales de Seine-Saint-Denis, Bobigny	2047 W 172
	Cadastre napoléonien. Epinay-sur-Seine. Section P dite du Gros Buisson ; 2e quart 19e siècle ; 1846.	papier, encre, couleur ; 105 x 70 cm ; 1846	Archives départementales de Seine-Saint-Denis, Bobigny	2047 W 173
	Cadastre napoléonien. Epinay-sur-Seine. Section Q dite du Bois Ruault ; 2e quart 19e siècle ; 1846.	papier, encre, couleur ; 105 x 70 cm ; 1846	Archives départementales de Seine-Saint-Denis, Bobigny	2047 W 174
	Cadastre napoléonien. Epinay-sur-Seine. Section R dite du Cimetière ; 2e quart 19e siècle ; 1846.	papier, encre, couleur ; 100 x 70 cm ; 1846	Archives départementales de Seine-Saint-Denis, Bobigny	2047 W 175
	Cadastre napoléonien. Epinay-sur-Seine. Tableau d'assemblage ; 2e quart 19e siècle ; 1847.	papier, encre, couleur ; 100 x 70 cm ; 1847	Archives départementales de Seine-Saint-Denis, Bobigny	2047 W 159

Cadastre napoléonien. Epinay-sur-Seine. Tableau d'assemblage ; 1er quart 19e siècle ; vers 1808-1812.	papier, encre, couleur ; 100 x 66 cm ; [ca 1808-1812]	Archives départementales de Seine-Saint-Denis, Bobigny	2047 W 150
Cadastre napoléonien. Gagny. Section A dite du Village, 1ere feuille ; 2e quart 19e siècle ; 1849.	papier, encre, couleur ; 51 x 66 cm ; [1849]	Archives départementales de Seine-Saint-Denis, Bobigny	2047 W 178
Cadastre napoléonien. Gagny. Section A dite du Village, 2e feuille ; 2e quart 19e siècle ; 1849.	papier, encre, couleur ; 60 x 92 cm ; [1849]	Archives départementales de Seine-Saint-Denis, Bobigny	2047 W 180
Cadastre napoléonien. Gagny. Section A dite du Village, 3e feuille ; 2e quart 19e siècle ; 1849.	papier, encre, couleur ; 92 x 60 cm ; [1849]	Archives départementales de Seine-Saint-Denis, Bobigny	2047 W 182
Cadastre napoléonien. Gagny. Section A dite du Village, 4e feuille ; 2e quart 19e siècle ; 1849.	papier, encre, couleur ; 93 x 62 cm ; [1849]	Archives départementales de Seine-Saint-Denis, Bobigny	2047 W 184
Cadastre napoléonien. Gagny. Section A dite du Village, 5e feuille ; 2e quart 19e siècle ; 1849.	papier, encre, couleur ; 91 x 60 cm ; [1849]	Archives départementales de Seine-Saint-Denis, Bobigny	2047 W 186
Cadastre napoléonien. Gagny. Section A dite du Village, 6e feuille ; 2e quart 19e siècle ; 1849.	papier, encre, couleur ; 100 x 61 cm ; [1849]	Archives départementales de Seine-Saint-Denis, Bobigny	2047 W 188
Cadastre napoléonien. Gagny. Section B dite de Montguichet, 1ere feuille ; 2e quart 19e siècle ; 1849.	papier, encre, couleur ; 95 x 60 cm ; [1849]	Archives départementales de Seine-Saint-Denis, Bobigny	2047 W 190
Cadastre napoléonien. Gagny. Section B dite de Montguichet, 2e feuille ; 2e quart 19e siècle ; 1849.	papier, encre, couleur ; 86 x 60 cm ; [1849]	Archives départementales de Seine-Saint-Denis, Bobigny	2047 W 192
Cadastre napoléonien. Gagny. Section B dite de Montguichet, 3e feuille ; 2e quart 19e siècle ; 1849.	papier, encre, couleur ; 95 x 65 cm ; [1849]	Archives départementales de Seine-Saint-Denis, Bobigny	2047 W 194
Cadastre napoléonien. Gagny. Section B dite de Montguichet, 4e feuille ; 2e quart 19e siècle ; 1849.	papier, encre, couleur ; 95 x 61 cm ; [1849]	Archives départementales de Seine-Saint-Denis, Bobigny	2047 W 196
Cadastre napoléonien. Gagny. Section C, plan de la parcelle 29 ; 2e quart 19e siècle ; 1849.	papier, encre, couleur ; 62 x 45 cm ; 1849	Archives départementales de Seine-Saint-Denis, Bobigny	2047 W 199
Cadastre napoléonien. Gagny. Section D dite du Chesnay ; 2e quart 19e siècle ; 1849.	papier, encre, couleur ; 95 x 65 cm ; [1849]	Archives départementales de Seine-Saint-Denis, Bobigny	2047 W 198
Cadastre napoléonien. Gagny. Tableau d'assemblage ; 1er quart 19e siècle ; 1819.	papier, encre, couleur ; 100 x 65 cm ; 1819	Archives départementales de Seine-Saint-Denis, Bobigny	2047 W 176
Cadastre napoléonien. Gournay-sur-Marne. Tableau d'assemblage et section A dite du Village ; époque contemporaine ; 1er quart 19e siècle ; 1819.	papier, encre, couleur ; 95 x 66 cm ; 1819	Archives départementales de Seine-Saint-Denis, Bobigny	2047 W 202
Cadastre napoléonien. La Courneuve. Partie de la section ; 2e quart 19e siècle ; 1840.	papier, encre, couleur ; 80 x 65 cm ; [1840]	Archives départementales de Seine-Saint-Denis, Bobigny	2047 W 118
Cadastre napoléonien. La Courneuve. Section A dite du Crou ; 1er quart 19e siècle ; vers 1811.	papier, encre, couleur ; 100 x 65 cm ; [ca 1811]	Archives départementales de Seine-Saint-Denis, Bobigny	2047 W 111
Cadastre napoléonien. La Courneuve. Section A dite du Crou, 1ere feuille ; 2e quart 19e siècle ; 1840.	papier, encre, couleur ; 100 x 70 cm ; 1840	Archives départementales de Seine-Saint-Denis, Bobigny	2047 W 114
Cadastre napoléonien. La Courneuve. Section A dite du Crou, 2e feuille ; 2e quart 19e siècle ; 1840.	papier, encre, couleur ; 102 x 70 cm ; 1840	Archives départementales de Seine-Saint-Denis, Bobigny	2047 W 115
Cadastre napoléonien. La Courneuve. Section B ; 1er quart 19e siècle ; vers 1811.	papier, encre, couleur ; 100 x 65 cm ; [ca 1811]	Archives départementales de Seine-Saint-Denis, Bobigny	2047 W 112
Cadastre napoléonien. La Courneuve. Section B dite de La Courneuve, 1ere feuille ; 2e quart 19e siècle ; 1840.	papier, encre, couleur ; 103 x 70 cm ; 1840	Archives départementales de Seine-Saint-Denis, Bobigny	2047 W 116
Cadastre napoléonien. La Courneuve. Section B dite de La Courneuve, 2e feuille ; 2e quart 19e siècle ; 1840.	papier, encre, couleur ; 102 x 70 cm ; 1840	Archives départementales de Seine-Saint-Denis, Bobigny	2047 W 117

	Cadastre napoléonien. La Courneuve. Section C dite de Crève-Coeur ; 1er quart 19e siècle ; vers 1811.	papier, encre, couleur ; 100 x 65 cm ; [ca 1811]	Archives départementales de Seine-Saint-Denis, Bobigny	2047 W 113
	Cadastre napoléonien. La Courneuve. Section C dite de Crève-Coeur, 1ere feuille ; 2e quart 19e siècle ; 1840.	papier, encre, couleur ; 105 x 70 cm ; 1840	Archives départementales de Seine-Saint-Denis, Bobigny	2047 W 119
	Cadastre napoléonien. La Courneuve. Section C dite de Crève-Coeur, 2e feuille ; 2e quart 19e siècle ; 1840.	papier, encre, couleur ; 100 x 70 cm ; 1840	Archives départementales de Seine-Saint-Denis, Bobigny	2047 W 120
	Cadastre napoléonien. La Courneuve. Tableau d'assemblage ; 1er quart 19e siècle ; 1811-1812.	papier, encre, couleur ; 64 x 48 cm ; [1811-1812]	Archives départementales de Seine-Saint-Denis, Bobigny	2047 W 109
	Cadastre napoléonien. Le Blanc-Mesnil. Section A dite de la Justice, 1ere feuille ; époque contemporaine ; 1er quart 19e siècle ; vers 1819 (?).	papier, encre, couleur ; 91 x 60 cm ; [vers 1819 ?]	Archives départementales de Seine-Saint-Denis, Bobigny	2047 W 51
	Cadastre napoléonien. Le Blanc-Mesnil. Section A dite de la Justice, 2e feuille ; époque contemporaine ; 1er quart 19e siècle ; vers 1819 (?).	papier, encre, couleur ; 100 x 64 cm ; [vers 1819 ?]	Archives départementales de Seine-Saint-Denis, Bobigny	2047 W 52
	Cadastre napoléonien. Le Blanc-Mesnil. Section A dite de la Justice, 3e feuille ; époque contemporaine ; 1er quart 19e siècle ; vers 1819 (?).	papier, encre, couleur ; 92 x 57 cm ; [vers 1819 ?]	Archives départementales de Seine-Saint-Denis, Bobigny	2047 W 55
	Cadastre napoléonien. Le Blanc-Mesnil. Section B dite du Village, 1ere feuille ; époque contemporaine ; 1er quart 19e siècle ; vers 1819 (?).	papier, encre, couleur ; 100 x 64 cm ; [vers 1819 ?]	Archives départementales de Seine-Saint-Denis, Bobigny	2047 W 57
	Cadastre napoléonien. Le Blanc-Mesnil. Section B dite du Village, 2e feuille ; époque contemporaine ; 1er quart 19e siècle ; vers 1819 (?).	papier, encre, couleur ; 91 x 65 cm ; [vers 1819 ?]	Archives départementales de Seine-Saint-Denis, Bobigny	2047 W 59
	Cadastre napoléonien. Le Blanc-Mesnil. Section B dite du Village, 3e feuille ; époque contemporaine ; 1er quart 19e siècle ; vers 1819 (?).	papier, encre, couleur ; 94 x 60 cm ; [vers 1819 ?]	Archives départementales de Seine-Saint-Denis, Bobigny	2047 W 61
	Cadastre napoléonien. Le Blanc-Mesnil. Tableau d'assemblage ; époque contemporaine ; 1er quart 19e siècle ; vers 1819 (?).	papier, encre, couleur ; 66 x 47 cm ; [ vers 1819 ?]	Archives départementales de Seine-Saint-Denis, Bobigny	2047 W 49
	Cadastre napoléonien. Le Bourget. Section A dite du Village ; époque contemporaine ; 1ere moitié 19e siècle ; avant 1840.	papier, encre, couleur ; 101 x 70 cm ; [avant 1840]	Archives départementales de Seine-Saint-Denis, Bobigny	2047 W 88
	Cadastre napoléonien. Le Bourget. Section A dite du Village ; époque contemporaine ; 1ere moitié 19e siècle ; avant 1840.	papier, encre, couleur ; 101 x 70 cm ; [avant 1840]	Archives départementales de Seine-Saint-Denis, Bobigny	2047 W 88
	Cadastre napoléonien. Le Bourget. Section A dite du Village ; époque contemporaine ; 2e quart 19e siècle ; 1841.	papier, encre, couleur ; 101 x 70 cm ; 1841	Archives départementales de Seine-Saint-Denis, Bobigny	2047 W 90
	Cadastre napoléonien. Le Bourget. Section B dite du Baillet, 1ere et 2e feuilles ; époque contemporaine ; 2e quart 19e siècle ; 1841.	papier, encre, couleur ; 100 x 70 cm ; 1841	Archives départementales de Seine-Saint-Denis, Bobigny	2047 W 91
	Cadastre napoléonien. Le Bourget. Section C dite de La Courneuve ; époque contemporaine ; 2e quart 19e siècle ; 1840.	papier, encre, couleur ; 100 x 70 cm ; 1840	Archives départementales de Seine-Saint-Denis, Bobigny	2047 W 92
	Cadastre napoléonien. Le Bourget. Section D dite du Pont Yblond, 1ere et 2e feuilles ; époque contemporaine ; 2e quart 19e siècle ; 1842.	papier, encre, couleur ; 100 x 65 cm ; 1842	Archives départementales de Seine-Saint-Denis, Bobigny	2047 W 93
	Cadastre napoléonien. Le Bourget. Tableau d'assemblage ; époque contemporaine ; 2e quart 19e siècle ; 1844.	papier, encre, couleur ; 70 x 50 cm cm ; 1844	Archives départementales de Seine-Saint-Denis, Bobigny	2047 W 89

	Cadastre napoléonien. Le Pré-Saint-Gervais. Section A dite du Chapeau Rouge ; 1ere moitié 19e siècle ; 1840.	papier, encre, couleur ; 105 x 70 cm ; 1840	Archives départementales de Seine-Saint-Denis, Bobigny	2047 W 426
	Cadastre napoléonien. Le Pré-Saint-Gervais. Section A dite du Chapeau Rouge ; 1ere moitié 19e siècle.	papier, encre, couleur ; 110 x 75 cm ; [avant 1840]	Archives départementales de Seine-Saint-Denis, Bobigny	2047 W 423
	Cadastre napoléonien. Le Pré-Saint-Gervais. Section B dite de la Fontaine Saint-Pierre, 1ere feuille ; 1ere moitié 19e siècle.	papier, encre, couleur ; 90 x 50 cm ; [avant 1840]	Archives départementales de Seine-Saint-Denis, Bobigny	2047 W 424
	Cadastre napoléonien. Le Pré-Saint-Gervais. Section B dite de la Fontaine Saint-Pierre, 2e feuille ; 1ere moitié 19e siècle.	papier, encre, couleur ; 100 x 70 cm ; [avant 1840]	Archives départementales de Seine-Saint-Denis, Bobigny	2047 W 425
	Cadastre napoléonien. Le Pré-Saint-Gervais. Section B dite du Village ; 1ere moitié 19e siècle ; 1840.	papier, encre, couleur ; 105 x 70 cm ; 1840	Archives départementales de Seine-Saint-Denis, Bobigny	2047 W 427
	Cadastre napoléonien. Le Pré-Saint-Gervais. Section C dite de la Fontaine Saint-Pierre ; 1ere moitié 19e siècle ; 1840.	papier, encre, couleur ; 100 x 70 cm ; 1840	Archives départementales de Seine-Saint-Denis, Bobigny	2047 W 428
	Cadastre napoléonien. Le Raincy. Section A dite de la Plaine, 1ere feuille ; époque contemporaine ; 4e quart 19e siècle ; 1886.	papier, encre, couleur ; 100 x 70 cm ; 1886	Archives départementales de Seine-Saint-Denis, Bobigny	2047 W 430
	Cadastre napoléonien. Le Raincy. Section A dite de la Plaine, 2e feuille ; époque contemporaine ; 4e quart 19e siècle ; 1886.	papier, encre, couleur ; 100 x 66 cm ; 1886	Archives départementales de Seine-Saint-Denis, Bobigny	2047 W 431
	Cadastre napoléonien. Le Raincy. Section B dite du Plateau, 1ere feuille ; époque contemporaine ; 4e quart 19e siècle ; 1886.	papier, encre, couleur ; 105 x 70 cm ; 1886	Archives départementales de Seine-Saint-Denis, Bobigny	2047 W 432
	Cadastre napoléonien. Le Raincy. Section B dite du Plateau, 2e feuille ; époque contemporaine ; 4e quart 19e siècle ; 1886.	papier, encre, couleur ; 105 x 70 cm ; 1886	Archives départementales de Seine-Saint-Denis, Bobigny	2047 W 433
	Cadastre napoléonien. Le Raincy. Section B dite du Plateau, 3e feuille ; époque contemporaine ; 4e quart 19e siècle ; 1886.	papier, encre, couleur ; 105 x 70 cm ; 1886	Archives départementales de Seine-Saint-Denis, Bobigny	2047 W 434
	Cadastre napoléonien. Le Raincy. Section C dite de la Gare, 1ere feuille ; époque contemporaine ; 4e quart 19e siècle ; 1886.	papier, encre, couleur ; 101 x 70 cm ; 1886	Archives départementales de Seine-Saint-Denis, Bobigny	2047 W 435
	Cadastre napoléonien. Le Raincy. Section C dite de la Gare, 2e feuille ; époque contemporaine ; 4e quart 19e siècle ; 1886.	papier, encre, couleur ; 101 x 70 cm ; 1886	Archives départementales de Seine-Saint-Denis, Bobigny	2047 W 436
	Cadastre napoléonien. Le Raincy. Tableau d'assemblage ; époque contemporaine ; 4e quart 19e siècle ; 1886.	papier, encre, couleur ; 65 x 50 cm ; 1886	Archives départementales de Seine-Saint-Denis, Bobigny	2047 W 429
	Cadastre napoléonien. Les Lilas. Section A dite des Bruyères et des Villes-Granges (suite) ; époque contemporaine ; 4e quart 19e siècle ; 1887.	papier, encre, couleur ; 96 x 67 cm ; 1887	Archives départementales de Seine-Saint-Denis, Bobigny	2047 W 209
	Cadastre napoléonien. Les Lilas. Section A dite des Bruyères et des Villes-Granges ; époque contemporaine ; 2e quart 19e siècle ; 1839.	papier, encre, couleur ; 102 x 66 cm ; 1839	Archives départementales de Seine-Saint-Denis, Bobigny	2047 W 208
	Cadastre napoléonien. Les Lilas. Section D dite de l'Avenir, 2e feuille ; époque contemporaine ; 3e quart 19e siècle ; 1855.	papier, encre, couleur ; 100 x 65 cm ; 1855	Archives départementales de Seine-Saint-Denis, Bobigny	2047 W 210
	Cadastre napoléonien. Les Lilas. Section E dite du Bois ; époque contemporaine ; 2e quart 19e siècle ; 1848.	papier, encre, couleur ; 100 x 67 cm ; 1848	Archives départementales de Seine-Saint-Denis, Bobigny	2047 W 211
	Cadastre napoléonien. Les Lilas. Section G dite de la Ferme ; époque contemporaine ; 2e quart 19e siècle ; 1848.	papier, encre, couleur ; 100 x 65 cm ; 1848	Archives départementales de Seine-Saint-Denis, Bobigny	2047 W 212
	Cadastre napoléonien. Les Lilas. Tableau d'assemblage ; époque contemporaine ; 2e quart 19e siècle ; 1848.	papier, encre, couleur ; 101 x 66 cm ; 1848	Archives départementales de Seine-Saint-Denis, Bobigny	2047 W 207
	Cadastre napoléonien. Les Pavillons-sous-Bois. Section A dite de la Fontaine ; époque contemporaine ; 2e quart 19e siècle ; 1841.	papier, encre, couleur ; 100 x 70 cm ; 1841	Archives départementales de Seine-Saint-Denis, Bobigny	2047 W 407
	Cadastre napoléonien. Les Pavillons-sous-Bois. Section B dite de Bondy ; époque contemporaine ; 2e quart 19e siècle ; 1841.	papier, encre, couleur ; 105 x 70 cm ; 1841	Archives départementales de Seine-Saint-Denis, Bobigny	2047 W 408

	Cadastre napoléonien. L'Ile-Saint-Denis. Section A dite du Village ; époque contemporaine ; 1er quart 19e siècle ; 1811.	papier, encre, couleur ; 102 x 65 cm ; 1811	Archives départementales de Seine-Saint-Denis, Bobigny	2047 W 205
	Cadastre napoléonien. L'Ile-Saint-Denis. Section B dite du Moulin de la Cage ; époque contemporaine ; 1er quart 19e siècle ; 1811.	papier, encre, couleur ; 66 x 50 cm ; 1811	Archives départementales de Seine-Saint-Denis, Bobigny	2047 W 206
	Cadastre napoléonien. L'Ile-Saint-Denis. Tableau d'assemblage ; époque contemporaine ; 1er quart 19e siècle ; 1811.	papier, encre, couleur ; 65 x 50 cm ; 1811	Archives départementales de Seine-Saint-Denis, Bobigny	2047 W 203
	Cadastre napoléonien. Livry-Gargan. Section A dite du Chatinet ; 1er quart 19e siècle ; vers 1819 (?).	papier, encre, couleur ; 100 x 66 cm ; [ca 1819 ?]	Archives départementales de Seine-Saint-Denis, Bobigny	2047 W 215
	Cadastre napoléonien. Livry-Gargan. Section B dite du Village ; 1er quart 19e siècle ; vers 1819 (?).	papier, encre, couleur ; 100 x 66 cm ; [ca 1819 ?]	Archives départementales de Seine-Saint-Denis, Bobigny	2047 W 217
	Cadastre napoléonien. Livry-Gargan. Section B, développement du polygone A ; 1er quart 19e siècle ; vers 1819 (?).	papier, encre, couleur ; 65 x 50 cm ; [ca 1819 ?]	Archives départementales de Seine-Saint-Denis, Bobigny	2047 W 219
	Cadastre napoléonien. Livry-Gargan. Section C dite du Bois du Temple ; 1er quart 19e siècle ; vers 1819 (?).	papier, encre, couleur ; 100 x 66 cm ; [ca 1819 ?]	Archives départementales de Seine-Saint-Denis, Bobigny	2047 W 221
	Cadastre napoléonien. Livry-Gargan. Section D dite de l'Abbaye ; 1er quart 19e siècle ; 1819.	papier, encre, couleur ; 100 x 60 cm ; [1819]	Archives départementales de Seine-Saint-Denis, Bobigny	2047 W 224
	Cadastre napoléonien. Livry-Gargan. Section E dite du Parc ; 1er quart 19e siècle ; vers 1819 (?). Cette feuille concerne la commune de : Le Raincy.	papier, encre, couleur ; 100 x 60 cm ; [1819]	Archives départementales de Seine-Saint-Denis, Bobigny	2047 W 225
	Cadastre napoléonien. Livry-Gargan. Tableau d'assemblage ; 1er quart 19e siècle ; 1819. Cette feuille concerne aussi la commune de : Le Raincy.	papier, encre, couleur ; 65 x 65 cm ; 1819	Archives départementales de Seine-Saint-Denis, Bobigny	2047 W 214
	Cadastre napoléonien. Montfermeil. Section A dite de l'Ermitage, 1ere feuille; 1er quart 19e siècle ; vers 1819 (?).	papier, encre, couleur ; 100 x 60 cm ; [ca 1819 ?]	Archives départementales de Seine-Saint-Denis, Bobigny	2047 W 227
	Cadastre napoléonien. Montfermeil. Section A dite de l'Ermitage, 2e feuille; 1er quart 19e siècle ; vers 1819 (?).	papier, encre, couleur ; 100 x 60 cm ; [ca 1819 ?]	Archives départementales de Seine-Saint-Denis, Bobigny	2047 W 228
	Cadastre napoléonien. Montfermeil. Section B dite de Montfermeil ; 1er quart 19e siècle ; vers 1819 (?).	papier, encre, couleur ; 100 x 61 cm ; [ca 1819 ?]	Archives départementales de Seine-Saint-Denis, Bobigny	2047 W 230
	Cadastre napoléonien. Montfermeil. Section C dite du Bois Tisé ; 1er quart 19e siècle ; vers 1819 (?).	papier, encre, couleur ; 90 x 65 cm ; [ca 1819 ?]	Archives départementales de Seine-Saint-Denis, Bobigny	2047 W 232
	Cadastre napoléonien. Montfermeil. Tableau d'assemblage ; 1er quart 19e siècle ; 1819.	papier, encre, couleur ; 100 x 60 cm ; 1819	Archives départementales de Seine-Saint-Denis, Bobigny	2047 W 226
	Cadastre napoléonien. Montreuil. Section A dite de la Boissière ; époque contemporaine ; 1ere moitié 19e siècle ; avant 1837. Il s'agit d'un assemblage des trois feuilles de la section.	papier, encre, couleur ; 184 x 126 cm ; [avant 1837]	Archives départementales de Seine-Saint-Denis, Bobigny	2047 W 233
	Cadastre napoléonien. Montreuil. Section A dite de la Boissière, 2e feuille ; époque contemporaine ; 1ere moitié 19e siècle ; avant 1837.	papier, encre, couleur ; 100 x 66 cm ; [avant 1837]	Archives départementales de Seine-Saint-Denis, Bobigny	2047 W 235
	Cadastre napoléonien. Montreuil. Section A dite de la Boissière, 3e feuille ; époque contemporaine ; 1ere moitié 19e siècle ; avant 1837.	papier, encre, couleur ; 100 x 66 cm ; [avant 1837]	Archives départementales de Seine-Saint-Denis, Bobigny	2047 W 236

Cadastre napoléonien. Montreuil. Section A dite de l'Hermitage ; époque contemporaine ; 2e quart 19e siècle ; 1846. Le plan est incomplet.	papier, encre, couleur ; 100 x 66 cm ; 1846	Archives départementales de Seine-Saint-Denis, Bobigny	2047 W 269
Cadastre napoléonien. Montreuil. Section A dite de l'Hermitage, 1ere feuille ; époque contemporaine ; 2e quart 19e siècle ; 1837.	papier, encre, couleur ; 106 x 70 cm ; 1837	Archives départementales de Seine-Saint-Denis, Bobigny	2047 W 255
Cadastre napoléonien. Montreuil. Section A dite de l'Hermitage, 2e feuille ; époque contemporaine ; 2e quart 19e siècle ; 1837.	papier, encre, couleur ; 103 x 70 cm ; 1837	Archives départementales de Seine-Saint-Denis, Bobigny	2047 W 256
Cadastre napoléonien. Montreuil. Section AB dite des Clos Allemands ; époque contemporaine ; 2e quart 19e siècle ; 1847.	papier, encre, couleur ; 100 x 70 cm ; 1847	Archives départementales de Seine-Saint-Denis, Bobigny	2047 W 294
Cadastre napoléonien. Montreuil. Section AC dite du Marais ; époque contemporaine ; 2e quart 19e siècle ; 1847.	papier, encre, couleur ; 100 x 70 cm ; 1847	Archives départementales de Seine-Saint-Denis, Bobigny	2047 W 295
Cadastre napoléonien. Montreuil. Section AD dite des Chantereines ; époque contemporaine ; 2e quart 19e siècle ; 1847.	papier, encre, couleur ; 90 x 70 cm ; 1847	Archives départementales de Seine-Saint-Denis, Bobigny	2047 W 296
Cadastre napoléonien. Montreuil. Section AE dite du Beau Pieds ; époque contemporaine ; 2e quart 19e siècle ; 1847.	papier, encre, couleur ; 90 x 65 cm ; 1847	Archives départementales de Seine-Saint-Denis, Bobigny	2047 W 297
Cadastre napoléonien. Montreuil. Section AG dite de la rue Haute Saint-Père ; époque contemporaine ; 2e quart 19e siècle ; 1847. Le plan est en mauvais état.	papier, encre, couleur ; 100 x 70 cm ; 1847	Archives départementales de Seine-Saint-Denis, Bobigny	2047 W 298
Cadastre napoléonien. Montreuil. Section B dite de la Boissière, 1ere feuille ; époque contemporaine ; 2e quart 19e siècle ; 1837.	papier, encre, couleur ; 104 x 70 cm ; 1837	Archives départementales de Seine-Saint-Denis, Bobigny	2047 W 257
Cadastre napoléonien. Montreuil. Section B dite de la Boissière, 2e feuille ; époque contemporaine ; 2e quart 19e siècle ; 1837.	papier, encre, couleur ; 104 x 70 cm ; 1837	Archives départementales de Seine-Saint-Denis, Bobigny	2047 W 258
Cadastre napoléonien. Montreuil. Section B dite de Montreau ; époque contemporaine ; 1ere moitié 19e siècle ; avant 1837. Il s'agit d'un assemblage des quatre feuilles de la section.	papier, encre, couleur ; 181 x 151 cm ; [avant 1837]	Archives départementales de Seine-Saint-Denis, Bobigny	2047 W 237
Cadastre napoléonien. Montreuil. Section B dite de Montreau, 1ere feuille ; époque contemporaine ; 1ere moitié 19e siècle ; avant 1837.	papier, encre, couleur ; 100 x 66 cm ; [avant 1837]	Archives départementales de Seine-Saint-Denis, Bobigny	2047 W 238
Cadastre napoléonien. Montreuil. Section B dite de Montreau, 2e feuille ; époque contemporaine ; 1ere moitié 19e siècle ; avant 1837.	papier, encre, couleur ; 100 x 72 cm ; [avant 1837]	Archives départementales de Seine-Saint-Denis, Bobigny	2047 W 239
Cadastre napoléonien. Montreuil. Section B dite de Montreau, 3e feuille ; époque contemporaine ; 1ere moitié 19e siècle ; avant 1837.	papier, encre, couleur ; 100 x 66 cm ; [avant 1837]	Archives départementales de Seine-Saint-Denis, Bobigny	2047 W 240
Cadastre napoléonien. Montreuil. Section B dite de Montreau, 4e feuille ; époque contemporaine ; 1ere moitié 19e siècle ; avant 1837. Le rabat de la feuille est fermé.	papier, encre, couleur ; 100 x 66 cm ; [avant 1837]	Archives départementales de Seine-Saint-Denis, Bobigny	2047 W 241
Cadastre napoléonien. Montreuil. Section B dite de Montreau, 4e feuille ; époque contemporaine ; 1ere moitié 19e siècle ; avant 1837. Le rabat de la feuille est ouvert.	papier, encre, couleur ; 100 x 66 cm ; [avant 1837]	Archives départementales de Seine-Saint-Denis, Bobigny	2047 W 241
Cadastre napoléonien. Montreuil. Section B dite des Saules Clouet ; époque contemporaine ; 2e quart 19e siècle ; 1846. Le plan est abîmé.	papier, encre, couleur ; 77 x 55 cm ; 1846	Archives départementales de Seine-Saint-Denis, Bobigny	2047 W 270
Cadastre napoléonien. Montreuil. Section C dite de la Mare des Petits Pins ; époque contemporaine ; 2e quart 19e siècle ; 1846. Le plan est incomplet.	papier, encre, couleur ; 100 x 70 cm ; 1846	Archives départementales de Seine-Saint-Denis, Bobigny	2047 W 271
Cadastre napoléonien. Montreuil. Section C dite de Montreau, 1ere feuille ; époque contemporaine ; 2e quart 19e siècle ; 1837.	papier, encre, couleur ; 106 x 70 cm ; 1837	Archives départementales de Seine-Saint-Denis, Bobigny	2047 W 259
Cadastre napoléonien. Montreuil. Section C dite de Montreau, 2e feuille ; époque contemporaine ; 2e quart 19e siècle ; 1837.	papier, encre, couleur ; 106 x 70 cm ; 1837	Archives départementales de Seine-Saint-Denis, Bobigny	2047 W 260

	Cadastre napoléonien. Montreuil. Section C, 1ere feuille ; époque contemporaine ; 1ere moitié 19e siècle ; avant 1837.	papier, encre, couleur ; 100 x 78 cm ; [avant 1837]	Archives départementales de Seine-Saint-Denis, Bobigny	2047 W 242
	Cadastre napoléonien. Montreuil. Section C, 2e feuille ; époque contemporaine ; 1ere moitié 19e siècle ; avant 1837.	papier, encre, couleur ; 100 x 66 cm ; [avant 1837]	Archives départementales de Seine-Saint-Denis, Bobigny	2047 W 243
	Cadastre napoléonien. Montreuil. Section C, 3e feuille ; époque contemporaine ; 1ere moitié 19e siècle ; avant 1837.	papier, encre, couleur ; 100 x 66 cm ; [avant 1837]	Archives départementales de Seine-Saint-Denis, Bobigny	2047 W 244
	Cadastre napoléonien. Montreuil. Section D dite de la Plaine ; époque contemporaine ; 1ere moitié 19e siècle ; avant 1837. Il s'agit d'un assemblage des deux feuilles de la section.	papier, encre, couleur ; 136 x 127 cm ; [avant 1837]	Archives départementales de Seine-Saint-Denis, Bobigny	2047 W 245
	Cadastre napoléonien. Montreuil. Section D dite de Saint-Antoine, 1ere feuille ; époque contemporaine ; 2e quart 19e siècle ; 1837.	papier, encre, couleur ; 106 x 70 cm ; 1837	Archives départementales de Seine-Saint-Denis, Bobigny	2047 W 261
	Cadastre napoléonien. Montreuil. Section D dite de Saint-Antoine, 2e feuille ; époque contemporaine ; 2e quart 19e siècle ; 1837.	papier, encre, couleur ; 106 x 70 cm ; 1837	Archives départementales de Seine-Saint-Denis, Bobigny	2047 W 262
	Cadastre napoléonien. Montreuil. Section D dite de Saint-Victor ; époque contemporaine ; 2e quart 19e siècle ; 1846.	papier, encre, couleur ; 100 x 65 cm ; 1846	Archives départementales de Seine-Saint-Denis, Bobigny	2047 W 272
	Cadastre napoléonien. Montreuil. Section E dite des Roches ; époque contemporaine ; 2e quart 19e siècle ; 1846.	papier, encre, couleur ; 100 x 65 cm ; 1846	Archives départementales de Seine-Saint-Denis, Bobigny	2047 W 273
	Cadastre napoléonien. Montreuil. Section E, 1ere feuille ; époque contemporaine ; 1ere moitié 19e siècle ; avant 1837.	papier, encre, couleur ; 76 x 61 cm ; [avant 1837]	Archives départementales de Seine-Saint-Denis, Bobigny	2047 W 248
	Cadastre napoléonien. Montreuil. Section E, 2e feuille, partie est ; époque contemporaine ; 1ere moitié 19e siècle ; avant 1837.	papier, encre, couleur ; 134 x 90 cm ; [avant 1837]	Archives départementales de Seine-Saint-Denis, Bobigny	2047 W 250
	Cadastre napoléonien. Montreuil. Section E, 2e feuille, partie ouest ; époque contemporaine ; 1ere moitié 19e siècle ; avant 1837.	papier, encre, couleur ; 134 x 90 cm ; [avant 1837]	Archives départementales de Seine-Saint-Denis, Bobigny	2047 W 250
	Cadastre napoléonien. Montreuil. Section F dite de la Boissière ; époque contemporaine ; 2e quart 19e siècle ; 1846. Le plan est incomplet.	papier, encre, couleur ; 102 x 70 cm ; 1846	Archives départementales de Seine-Saint-Denis, Bobigny	2047 W 274
	Cadastre napoléonien. Montreuil. Section F dite de la Plaine, 1ere feuille ; époque contemporaine ; 2e quart 19e siècle ; 1837.	papier, encre, couleur ; 106 x 70 cm ; 1837	Archives départementales de Seine-Saint-Denis, Bobigny	2047 W 263
	Cadastre napoléonien. Montreuil. Section F dite de la Plaine, 2e feuille ; époque contemporaine ; 2e quart 19e siècle ; 1837.	papier, encre, couleur ; 106 x 70 cm ; 1837	Archives départementales de Seine-Saint-Denis, Bobigny	2047 W 264
	Cadastre napoléonien. Montreuil. Section F dite du Village ; époque contemporaine ; 1ere moitié 19e siècle ; avant 1837. Il s'agit de la partie est de l'assemblage des deux feuilles de la section.	papier, encre, couleur ; 160 x 145 cm ; [avant 1837]	Archives départementales de Seine-Saint-Denis, Bobigny	2047 W 252
	Cadastre napoléonien. Montreuil. Section F dite du Village ; époque contemporaine ; 1ere moitié 19e siècle ; avant 1837. Il s'agit de la partie ouest de l'assemblage des deux feuilles de la section.	papier, encre, couleur ; 160 x 145 cm ; [avant 1837]	Archives départementales de Seine-Saint-Denis, Bobigny	2047 W 252
	Cadastre napoléonien. Montreuil. Section F dite du Village, 1ere feuille ; époque contemporaine ; 1ere moitié 19e siècle ; avant 1837.	papier, encre, couleur ; 100 x 76 cm ; [avant 1837]	Archives départementales de Seine-Saint-Denis, Bobigny	2047 W 253
	Cadastre napoléonien. Montreuil. Section F dite du Village, 2e feuille ; époque contemporaine ; 1ere moitié 19e siècle ; avant 1837.	papier, encre, couleur ; 126 x 63 cm ; [avant 1837]	Archives départementales de Seine-Saint-Denis, Bobigny	2047 W 254

Cadastre napoléonien. Montreuil. Section G dite de la Beaune, 1ere feuille ; époque contemporaine ; 2e quart 19e siècle ; 1837.	papier, encre, couleur ; 106 x 70 cm ; 1837	Archives départementales de Seine-Saint-Denis, Bobigny	2047 W 265
Cadastre napoléonien. Montreuil. Section G dite de la Beaune, 2e feuille ; époque contemporaine ; 2e quart 19e siècle ; 1837.	papier, encre, couleur ; 106 x 70 cm ; 1837	Archives départementales de Seine-Saint-Denis, Bobigny	2047 W 266
Cadastre napoléonien. Montreuil. Section G dite de la Côte de Montreau ; époque contemporaine ; 2e quart 19e siècle ; vers 1846.	papier, encre, couleur ; 100 x 70 cm ; [vers 1846]	Archives départementales de Seine-Saint-Denis, Bobigny	2047 W 275
Cadastre napoléonien. Montreuil. Section H dite du Marais ; époque contemporaine ; 2e quart 19e siècle ; 1837.	papier, encre, couleur ; 106 x 70 cm ; 1837	Archives départementales de Seine-Saint-Denis, Bobigny	2047 W 267
Cadastre napoléonien. Montreuil. Section H dite du Parc de Montreau ; époque contemporaine ; 2e quart 19e siècle ; 1846.	papier, encre, couleur ; 100 x 70 cm ; 1846	Archives départementales de Seine-Saint-Denis, Bobigny	2047 W 276
Cadastre napoléonien. Montreuil. Section I dite des Ruffins ; époque contemporaine ; 2e quart 19e siècle ; 1846.	papier, encre, couleur ; 100 x 65 cm ; 1846	Archives départementales de Seine-Saint-Denis, Bobigny	2047 W 277
Cadastre napoléonien. Montreuil. Section I dite du Village, 1ere feuille ; époque contemporaine ; 2e quart 19e siècle ; 1837.	papier, encre, couleur ; 106 x 70 cm ; 1837	Archives départementales de Seine-Saint-Denis, Bobigny	2047 W 268
Cadastre napoléonien. Montreuil. Section J dite du château de Montreau ; époque contemporaine ; 2e quart 19e siècle ; 1846.	papier, encre, couleur ; 101 x 70 cm ; 1846	Archives départementales de Seine-Saint-Denis, Bobigny	2047 W 278
Cadastre napoléonien. Montreuil. Section K dite du Moulin Latour ; époque contemporaine ; 2e quart 19e siècle ; 1846.	papier, encre, couleur ; 101 x 70 cm ; 1846	Archives départementales de Seine-Saint-Denis, Bobigny	2047 W 279
Cadastre napoléonien. Montreuil. Section L dite de Saint-Antoine ; époque contemporaine ; 2e quart 19e siècle ; 1846.	papier, encre, couleur ; 101 x 70 cm ; 1846	Archives départementales de Seine-Saint-Denis, Bobigny	2047 W 280
Cadastre napoléonien. Montreuil. Section M dite de la Mare à l'Ane ; époque contemporaine ; 2e quart 19e siècle ; 1846.	papier, encre, couleur ; 95 x 65 cm ; 1846	Archives départementales de Seine-Saint-Denis, Bobigny	2047 W 281
Cadastre napoléonien. Montreuil. Section N dite de Tillemont ; époque contemporaine ; 2e quart 19e siècle ; 1846. Le plan est incomplet.	papier, encre, couleur ; 101 x 70 cm ; 1846	Archives départementales de Seine-Saint-Denis, Bobigny	2047 W 282
Cadastre napoléonien. Montreuil. Section non-identifié ; époque contemporaine ; 2e quart 19e siècle ; 1846-18477. Le plan est en mauvais état.	papier, encre, couleur ; 100 x 65 cm ; 1847	Archives départementales de Seine-Saint-Denis, Bobigny	2047 W 299
Cadastre napoléonien. Montreuil. Section O dite de la Côte des Soucis ; époque contemporaine ; 2e quart 19e siècle ; 1847.	papier, encre, couleur ; 105 x 66 cm ; 1847	Archives départementales de Seine-Saint-Denis, Bobigny	2047 W 283
Cadastre napoléonien. Montreuil. Section P dite de la Glaisière ; époque contemporaine ; 2e quart 19e siècle ; 1847.	papier, encre, couleur ; 100 x 70 cm ; 1847	Archives départementales de Seine-Saint-Denis, Bobigny	2047 W 284
Cadastre napoléonien. Montreuil. Section Q dite de la Rue du Pré ; époque contemporaine ; 2e quart 19e siècle ; 1847.	papier, encre, couleur ; 92 x 60 cm ; 1847	Archives départementales de Seine-Saint-Denis, Bobigny	2047 W 285
Cadastre napoléonien. Montreuil. Section R dite des Carrières Girard ; époque contemporaine ; 2e quart 19e siècle ; 1847.	papier, encre, couleur ; 95 x 70 cm ; 1847	Archives départementales de Seine-Saint-Denis, Bobigny	2047 W 286
Cadastre napoléonien. Montreuil. Section S dite du Bout de la Ville ; époque contemporaine ; 2e quart 19e siècle ; 1847.	papier, encre, couleur ; 95 x 60 cm ; 1847	Archives départementales de Seine-Saint-Denis, Bobigny	2047 W 287
Cadastre napoléonien. Montreuil. Section T dite des Batailles ; époque contemporaine ; 2e quart 19e siècle ; 1846.	papier, encre, couleur ; 100 x 70 cm ; 1846	Archives départementales de Seine-Saint-Denis, Bobigny	2047 W 288
Cadastre napoléonien. Montreuil. Section U dite des Hayeps ; époque contemporaine ; 2e quart 19e siècle ; 1846.	papier, encre, couleur ; 101 x 62 cm ; 1846	Archives départementales de Seine-Saint-Denis, Bobigny	2047 W 289
Cadastre napoléonien. Montreuil. Section V dite de la Remise ; époque contemporaine ; 2e quart 19e siècle ; 1846.	papier, encre, couleur ; 95 x 70 cm ; 1846	Archives départementales de Seine-Saint-Denis, Bobigny	2047 W 290
Cadastre napoléonien. Montreuil. Section X dite des Beautriaux ; époque contemporaine ; 2e quart 19e siècle ; 1847.	papier, encre, couleur ; 95 x 76 cm ; 1847	Archives départementales de Seine-Saint-Denis, Bobigny	2047 W 291
Cadastre napoléonien. Montreuil. Section Y dite du Fort de l'Epine ; époque contemporaine ; 2e quart 19e siècle ; 1847.	papier, encre, couleur ; 96 x 70 cm ; 1847	Archives départementales de Seine-Saint-Denis, Bobigny	2047 W 292

	Cadastre napoléonien. Montreuil. Section Z dite de la Beaune ; époque contemporaine ; 2e quart 19e siècle ; 1847. Le plan est en mauvais état.	papier, encre, couleur ; 87 x 62 cm ; 1847	Archives départementales de Seine-Saint-Denis, Bobigny	2047 W 293
	Cadastre napoléonien. Neuilly-Plaisance. Section A dite du Coteau de Neuilly ; époque contemporaine ; 19e siècle.	papier, encre, couleur ; 91 x 65 cm ; s. d.	Archives départementales de Seine-Saint-Denis, Bobigny	2047 W 300
	Cadastre napoléonien. Neuilly-Plaisance. Section D dite du Grand et du Petit Marais ; époque contemporaine ; 19e siècle.	papier, encre, couleur ; 94 x 61 cm ; s. d.	Archives départementales de Seine-Saint-Denis, Bobigny	2047 W 301
	Cadastre napoléonien. Neuilly-sur-Marne. Plan de la commune ; époque contemporaine ; 2e moitié 19e siècle. Cette feuille concerne aussi la commune de : Neuilly-Plaisance.	papier, encre, couleur ; 60 x 41 cm ; [2e moitié 19e siècle]	Archives départementales de Seine-Saint-Denis, Bobigny	2047 W 315
	Cadastre napoléonien. Neuilly-sur-Marne. Section A dite du Coteau de Neuilly, 1ere feuille ; 1er quart 19e siècle ; vers 1819 (?). Cette feuille concerne aussi la commune de : Neuilly-Plaisance.	papier, encre, couleur ; 100 x 66 cm ; [ca 1819 ?]	Archives départementales de Seine-Saint-Denis, Bobigny	2047 W 303
	Cadastre napoléonien. Neuilly-sur-Marne. Section A dite du Coteau de Neuilly, 2e feuille ; 1er quart 19e siècle ; vers 1819 (?).	papier, encre, couleur ; 62 x 52 cm ; [ca 1819 ?]	Archives départementales de Seine-Saint-Denis, Bobigny	2047 W 305
	Cadastre napoléonien. Neuilly-sur-Marne. Section B dite de Saint-Baudille, 1ere feuille ; 1er quart 19e siècle ; vers 1819 (?).	papier, encre, couleur ; 95 x 60 cm ; [ca 1819 ?]	Archives départementales de Seine-Saint-Denis, Bobigny	2047 W 307
	Cadastre napoléonien. Neuilly-sur-Marne. Section B dite de Saint-Baudille, 2e feuille ; 1er quart 19e siècle ; vers 1819 (?).	papier, encre, couleur ; 95 x 60 cm ; [ca 1819 ?]	Archives départementales de Seine-Saint-Denis, Bobigny	2047 W 309
	Cadastre napoléonien. Neuilly-sur-Marne. Section C dite du Village, 1ere feuille ; 1er quart 19e siècle ; vers 1819 (?).	papier, encre, couleur ; 100 x 66 cm ; [ca 1819 ?]	Archives départementales de Seine-Saint-Denis, Bobigny	2047 W 310
	Cadastre napoléonien. Neuilly-sur-Marne. Section C dite du Village, 2e feuille ; 1er quart 19e siècle ; vers 1819 (?).	papier, encre, couleur ; 100 x 66 cm ; [ca 1819 ?]	Archives départementales de Seine-Saint-Denis, Bobigny	2047 W 311
	Cadastre napoléonien. Neuilly-sur-Marne. Section D dite du Grand et Petit Marais, 1ere feuille ; 1er quart 19e siècle ; vers 1819 (?). Cette feuille concerne aussi la commune de : Neuilly-Plaisance.	papier, encre, couleur ; 100 x 66 cm ; [ca 1819 ?]	Archives départementales de Seine-Saint-Denis, Bobigny	2047 W 312
	Cadastre napoléonien. Neuilly-sur-Marne. Section D dite du Grand et Petit Marais, 2e feuille ; 1er quart 19e siècle ; vers 1819 (?). Cette feuille concerne aussi la commune de : Neuilly-Plaisance.	papier, encre, couleur ; 75 x 50 cm ; [ca 1819 ?]	Archives départementales de Seine-Saint-Denis, Bobigny	2047 W 314
	Cadastre napoléonien. Neuilly-sur-Marne. Tableau d'assemblage ; 1er quart 19e siècle ; 1819. Cette feuille concerne aussi la commune de : Neuilly-Plaisance.	papier, encre, couleur ; 100 x 66 cm ; 1819	Archives départementales de Seine-Saint-Denis, Bobigny	2047 W 302
	Cadastre napoléonien. Noisy-le-Grand. Section A dite du Village, 1ere feuille ; époque contemporaine ; 1er quart 19e siècle ; 1819.	papier, encre, couleur ; 90 x 65 cm ; [1819]	Archives départementales de Seine-Saint-Denis, Bobigny	2047 W 319
	Cadastre napoléonien. Noisy-le-Grand. Section B dite de la Grenouillère, 1ere feuille ; époque contemporaine ; 1er quart 19e siècle ; 1819.	papier, encre, couleur ; 95 x 65 cm ; [1819]	Archives départementales de Seine-Saint-Denis, Bobigny	2047 W 323
	Cadastre napoléonien. Noisy-le-Grand. Section B dite de la Grenouillère, 2e feuille ; époque contemporaine ; 1er quart 19e siècle ; 1819.	papier, encre, couleur ; 95 x 65 cm ; [1819]	Archives départementales de Seine-Saint-Denis, Bobigny	2047 W 325
	Cadastre napoléonien. Noisy-le-Grand. Section B dite de la Grenouillère, 3e feuille ; époque contemporaine ; 1er quart 19e siècle ; 1819.	papier, encre, couleur ; 95 x 65 cm ; [1819]	Archives départementales de Seine-Saint-Denis, Bobigny	2047 W 327
	Cadastre napoléonien. Noisy-le-Grand. Section C dite du Clos de Montfort, 1ere feuille ; époque contemporaine ; 1er quart 19e siècle ; 1819.	papier, encre, couleur ; 105 x 60 cm ; [1819]	Archives départementales de Seine-Saint-Denis, Bobigny	2047 W 329
	Cadastre napoléonien. Noisy-le-Grand. Section C dite du Clos de Montfort, 2e feuille ; époque contemporaine ; 1er quart 19e siècle ; 1819.	papier, encre, couleur ; 100 x 66 cm ; [1819]	Archives départementales de Seine-Saint-Denis, Bobigny	2047 W 330

	Cadastre napoléonien. Noisy-le-Grand. Tableau d'assemblage ; époque contemporaine ; 1er quart 19e siècle ; 1819.	papier, encre, couleur ; 90 x 65 cm ; 1819	Archives départementales de Seine-Saint-Denis, Bobigny	2047 W 317
	Cadastre napoléonien. Noisy-le-Sec. Section A dite des Groux, 1ere feuille ; époque contemporaine ; 1er quart 19e siècle ; 1808-1812.	papier, encre, couleur ; 100 x 66 cm ; [1808-1812]	Archives départementales de Seine-Saint-Denis, Bobigny	2047 W 335
	Cadastre napoléonien. Noisy-le-Sec. Section A dite des Groux, 1ere feuille ; époque contemporaine ; 2e quart 19e siècle ; 1838.	papier, encre, couleur ; 90 x 65 cm ; 1838	Archives départementales de Seine-Saint-Denis, Bobigny	2047 W 356
	Cadastre napoléonien. Noisy-le-Sec. Section A dite des Groux, 2e feuille ; époque contemporaine ; 1er quart 19e siècle ; 1808-1812.	papier, encre, couleur ; 100 x 66 cm ; [1808-1812]	Archives départementales de Seine-Saint-Denis, Bobigny	2047 W 336
	Cadastre napoléonien. Noisy-le-Sec. Section A dite des Groux, 2e feuille ; époque contemporaine ; 2e quart 19e siècle ; 1838.	papier, encre, couleur ; 90 x 65 cm ; 1838	Archives départementales de Seine-Saint-Denis, Bobigny	2047 W 357
	Cadastre napoléonien. Noisy-le-Sec. Section A dite des Groux, 3e feuille ; époque contemporaine ; 1er quart 19e siècle ; 1808-1812.	papier, encre, couleur ; 100 x 66 cm ; [1808-1812]	Archives départementales de Seine-Saint-Denis, Bobigny	2047 W 337
	Cadastre napoléonien. Noisy-le-Sec. Section A dite des Groux, 3e feuille ; époque contemporaine ; 2e quart 19e siècle ; 1838.	papier, encre, couleur ; 100 x 65 cm ; 1838	Archives départementales de Seine-Saint-Denis, Bobigny	2047 W 358
	Cadastre napoléonien. Noisy-le-Sec. Section B dite de Merland, 1ere feuille ; époque contemporaine ; 1er quart 19e siècle ; 1808-1812.	papier, encre, couleur ; 100 x 66 cm ; [1808-1812]	Archives départementales de Seine-Saint-Denis, Bobigny	2047 W 339
	Cadastre napoléonien. Noisy-le-Sec. Section B dite de Merland, 2e feuille ; époque contemporaine ; 1er quart 19e siècle ; 1808-1812.	papier, encre, couleur ; 100 x 66 cm ; [1808-1812]	Archives départementales de Seine-Saint-Denis, Bobigny	2047 W 340
	Cadastre napoléonien. Noisy-le-Sec. Section B dite de Merland, 3e feuille ; époque contemporaine ; 1er quart 19e siècle ; vers 1810 (?).	papier, encre, couleur ; 105 x 70 cm ; [ca 1810 ?]	Archives départementales de Seine-Saint-Denis, Bobigny	2047 W 343
	Cadastre napoléonien. Noisy-le-Sec. Section B dite de Merland, 4e feuille ; époque contemporaine ; 1er quart 19e siècle ; 1812.	papier, encre, couleur ; 105 x 70 cm ; 1812.	Archives départementales de Seine-Saint-Denis, Bobigny	2047 W 345
	Cadastre napoléonien. Noisy-le-Sec. Section B dite de Merland, 5e feuille ; époque contemporaine ; 1er quart 19e siècle ; vers 1810 (?).	papier, encre, couleur ; 105 x 70 cm ; [ca 1810 ?]	Archives départementales de Seine-Saint-Denis, Bobigny	2047 W 347
	Cadastre napoléonien. Noisy-le-Sec. Section B dite des Moulins, 1ere feuille ; époque contemporaine ; 2e quart 19e siècle ; 1838.	papier, encre, couleur ; 95 x 65 cm ; 1838	Archives départementales de Seine-Saint-Denis, Bobigny	2047 W 359
	Cadastre napoléonien. Noisy-le-Sec. Section B dite des Moulins, 2e feuille ; époque contemporaine ; 2e quart 19e siècle ; 1838.	papier, encre, couleur ; 100 x 66 cm ; 1838	Archives départementales de Seine-Saint-Denis, Bobigny	2047 W 360
	Cadastre napoléonien. Noisy-le-Sec. Section B dite des Moulins, 3e feuille ; époque contemporaine ; 2e quart 19e siècle ; 1838.	papier, encre, couleur ; 100 x 65 cm ; 1838	Archives départementales de Seine-Saint-Denis, Bobigny	2047 W 361
	Cadastre napoléonien. Noisy-le-Sec. Section B dite des Moulins, 4e feuille ; époque contemporaine ; 2e quart 19e siècle ; 1838.	papier, encre, couleur ; 105 x 65 cm ; 1838	Archives départementales de Seine-Saint-Denis, Bobigny	2047 W 362
	Cadastre napoléonien. Noisy-le-Sec. Section C dite de Merlan, 2e feuille ; époque contemporaine ; 2e quart 19e siècle ; 1838. Il manque la 1ere feuille.	papier, encre, couleur ; 101 x 65 cm ; 1838	Archives départementales de Seine-Saint-Denis, Bobigny	2047 W 363
	Cadastre napoléonien. Noisy-le-Sec. Section C, 1ere feuille ; époque contemporaine ; 1er quart 19e siècle ; vers 1810 (?).	papier, encre, couleur ; 105 x 70 cm ; [ca 1810 ?]	Archives départementales de Seine-Saint-Denis, Bobigny	2047 W 349
	Cadastre napoléonien. Noisy-le-Sec. Section C, 2e feuille ; époque contemporaine ; 1er quart 19e siècle ; vers 1810 (?).	papier, encre, couleur ; 105 x 70 cm ; [ca 1810 ?]	Archives départementales de Seine-Saint-Denis, Bobigny	2047 W 351

	Cadastre napoléonien. Noisy-le-Sec. Section C, 3e feuille ; époque contemporaine ; 1er quart 19e siècle ; vers 1810 (?).	papier, encre, couleur ; 95 x 75 cm ; [ca 1810 ?]	Archives départementales de Seine-Saint-Denis, Bobigny	2047 W 353
	Cadastre napoléonien. Noisy-le-Sec. Section C, 4e feuille ; époque contemporaine ; 1er quart 19e siècle ; 1808-1812.	papier, encre, couleur ; 100 x 66 cm ; [1808-1812]	Archives départementales de Seine-Saint-Denis, Bobigny	2047 W 354
	Cadastre napoléonien. Noisy-le-Sec. Section D dite de Londeau ; époque contemporaine ; 2e quart 19e siècle ; 1838. Il manque la 1ere feuille.	papier, encre, couleur ; 105 x 65 cm ; 1838	Archives départementales de Seine-Saint-Denis, Bobigny	2047 W 364
	Cadastre napoléonien. Noisy-le-Sec. Section E dite de La Fontaine, 1ere feuille ; époque contemporaine ; 2e quart 19e siècle ; 1838. Il manque la 1ere feuille.	papier, encre, couleur ; 101 x 65 cm ; 1838	Archives départementales de Seine-Saint-Denis, Bobigny	2047 W 365
	Cadastre napoléonien. Noisy-le-Sec. Section E dite de La Fontaine, 2e feuille ; époque contemporaine ; 2e quart 19e siècle ; 1838. Il manque la 1ere feuille.	papier, encre, couleur ; 105 x 65 cm ; 1838	Archives départementales de Seine-Saint-Denis, Bobigny	2047 W 366
	Cadastre napoléonien. Noisy-le-Sec. Tableau d'assemblage ; époque contemporaine ; 1er quart 19e siècle ; 1808-1812.	papier, encre, couleur ; 100 x 66 cm ; [1808-1812]	Archives départementales de Seine-Saint-Denis, Bobigny	2047 W 333
	Cadastre napoléonien. Pantin. Ebauche de plan des sections A, B, C ; époque contemporaine ; 1erer moitié 19e siècle ; entre 1808 et 1840 (?).	papier, encre, couleur ; 105 x 70 cm ; [1808-1840 ?]	Archives départementales de Seine-Saint-Denis, Bobigny	2047 W 374
	Cadastre napoléonien. Pantin. Section A dite des Marglats ; époque contemporaine ; 1er quart 19e siècle ; entre 1808 et 1812.	papier, encre, couleur ; 100 x 66 cm ; [1808-1812]	Archives départementales de Seine-Saint-Denis, Bobigny	2047 W 368
	Cadastre napoléonien. Pantin. Section A dite des Marglats ; époque contemporaine ; 1ere moitié 19e siècle ; avant 1830.	papier, encre, couleur ; 105 x 70 cm ; [avant 1830]	Archives départementales de Seine-Saint-Denis, Bobigny	2047 W 375
	Cadastre napoléonien. Pantin. Section A dite des Marglats, 1ere feuille ; époque contemporaine ; 2e quart 19e siècle ; 1840.	papier, encre, couleur ; 110 x 70 cm ; 1840	Archives départementales de Seine-Saint-Denis, Bobigny	2047 W 381
	Cadastre napoléonien. Pantin. Section A dite des Marglats, 1ere feuille ; époque contemporaine ; 3e quart 19e siècle ; 1855.	papier, encre, couleur ; 105 x 66 cm ; 1855	Archives départementales de Seine-Saint-Denis, Bobigny	2047 W 389
	Cadastre napoléonien. Pantin. Section A dite des Marglats, 2e feuille ; époque contemporaine ; 2e quart 19e siècle ; 1840.	papier, encre, couleur ; 110 x 70 cm ; 1840	Archives départementales de Seine-Saint-Denis, Bobigny	2047 W 382
	Cadastre napoléonien. Pantin. Section A dite des Marglats, 2e feuille ; époque contemporaine ; 3e quart 19e siècle ; 1855.	papier, encre, couleur ; 105 x 66 cm ; 1855	Archives départementales de Seine-Saint-Denis, Bobigny	2047 W 390
	Cadastre napoléonien. Pantin. Section A dite des Marglats, 3e feuille ; époque contemporaine ; 3e quart 19e siècle ; 1855.	papier, encre, couleur ; 105 x 66 cm ; 1855	Archives départementales de Seine-Saint-Denis, Bobigny	2047 W 391
	Cadastre napoléonien. Pantin. Section A dite des Marglats, 4e feuille ; époque contemporaine ; 3e quart 19e siècle ; 1855.	papier, encre, couleur ; 105 x 66 cm ; 1855	Archives départementales de Seine-Saint-Denis, Bobigny	2047 W 392
	Cadastre napoléonien. Pantin. Section A dite des Marglats, 5e feuille ; époque contemporaine ; 3e quart 19e siècle ; 1855.	papier, encre, couleur ; 105 x 66 cm ; 1855	Archives départementales de Seine-Saint-Denis, Bobigny	2047 W 393
	Cadastre napoléonien. Pantin. Section A dite des Marglats, 6e feuille ; époque contemporaine ; 3e quart 19e siècle ; 1855.	papier, encre, couleur ; 105 x 66 cm ; 1855	Archives départementales de Seine-Saint-Denis, Bobigny	2047 W 394
	Cadastre napoléonien. Pantin. Section A dite des Marglats, 7e feuille ; époque contemporaine ; 3e quart 19e siècle ; 1855.	papier, encre, couleur ; 105 x 66 cm ; 1855	Archives départementales de Seine-Saint-Denis, Bobigny	2047 W 395
	Cadastre napoléonien. Pantin. Section A dite des Marglats, 8e feuille ; époque contemporaine ; 3e quart 19e siècle ; 1855.	papier, encre, couleur ; 105 x 66 cm ; 1855	Archives départementales de Seine-Saint-Denis, Bobigny	2047 W 396
	Cadastre napoléonien. Pantin. Section B dite de la Croix Rouge ; époque contemporaine ; 1er quart 19e siècle ; entre 1808 et 1812.	papier, encre, couleur ; 100 x 66 cm ; [1808-1812]	Archives départementales de Seine-Saint-Denis, Bobigny	2047 W 369

	Cadastre napoléonien. Pantin. Section B dite de la Croix Rouge ; époque contemporaine ; 1ere moitié 19e siècle ; avant 1830.	papier, encre, couleur ; 90 x 70 cm ; [avant 1830]	Archives départementales de Seine-Saint-Denis, Bobigny	2047 W 376
	Cadastre napoléonien. Pantin. Section B dite de la Croix Rouge ; époque contemporaine ; 2e quart 19e siècle ; 1840.	papier, encre, couleur ; 110 x 70 cm ; 1840	Archives départementales de Seine-Saint-Denis, Bobigny	2047 W 383
	Cadastre napoléonien. Pantin. Section B dite de la Croix Rouge, 1ere feuille ; époque contemporaine ; 3e quart 19e siècle ; 1855.	papier, encre, couleur ; 105 x 66 cm ; 1855	Archives départementales de Seine-Saint-Denis, Bobigny	2047 W 397
	Cadastre napoléonien. Pantin. Section B dite de la Croix Rouge, 2e feuille ; époque contemporaine ; 3e quart 19e siècle ; 1855.	papier, encre, couleur ; 105 x 66 cm ; 1855	Archives départementales de Seine-Saint-Denis, Bobigny	2047 W 398
	Cadastre napoléonien. Pantin. Section B dite de la Croix Rouge, 3e feuille ; époque contemporaine ; 3e quart 19e siècle ; 1855.	papier, encre, couleur ; 105 x 66 cm ; 1855	Archives départementales de Seine-Saint-Denis, Bobigny	2047 W 399
	Cadastre napoléonien. Pantin. Section C dite des Carrières ; époque contemporaine ; 1er quart 19e siècle ; entre 1808 et 1812.	papier, encre, couleur ; 100 x 66 cm ; [1808-1812]	Archives départementales de Seine-Saint-Denis, Bobigny	2047 W 370
	Cadastre napoléonien. Pantin. Section C dite des Carrières ; époque contemporaine ; 1ere moitié 19e siècle ; avant 1830.	papier, encre, couleur ; 105 x 70 cm ; [avant 1830]	Archives départementales de Seine-Saint-Denis, Bobigny	2047 W 377
	Cadastre napoléonien. Pantin. Section C dite du Petit Pantin ; époque contemporaine ; 2e quart 19e siècle ; 1840.	papier, encre, couleur ; 110 x 70 cm ; 1840	Archives départementales de Seine-Saint-Denis, Bobigny	2047 W 384
	Cadastre napoléonien. Pantin. Section C dite du Petit Pantin, 1ere feuille ; époque contemporaine ; 3e quart 19e siècle ; 1855.	papier, encre, couleur ; 105 x 66 cm ; 1855	Archives départementales de Seine-Saint-Denis, Bobigny	2047 W 400
	Cadastre napoléonien. Pantin. Section C dite du Petit Pantin, 2e feuille ; époque contemporaine ; 3e quart 19e siècle ; 1855.	papier, encre, couleur ; 105 x 66 cm ; 1855	Archives départementales de Seine-Saint-Denis, Bobigny	2047 W 401
	Cadastre napoléonien. Pantin. Section D dite de l'Avenir, 1ere feuille ; époque contemporaine ; 3e quart 19e siècle ; 1855.	papier, encre, couleur ; 105 x 66 cm ; 1855	Archives départementales de Seine-Saint-Denis, Bobigny	2047 W 402
	Cadastre napoléonien. Pantin. Section D dite de l'Avenir, 2e feuille ; époque contemporaine ; 3e quart 19e siècle ; 1855.	papier, encre, couleur ; 65 x 55 cm ; 1855	Archives départementales de Seine-Saint-Denis, Bobigny	2047 W 403
	Cadastre napoléonien. Pantin. Section D dite des Bois ; époque contemporaine ; 1er quart 19e siècle ; entre 1808 et 1812.	papier, encre, couleur ; 100 x 66 cm ; [1808-1812]	Archives départementales de Seine-Saint-Denis, Bobigny	2047 W 371
	Cadastre napoléonien. Pantin. Section D dite des Bois ; époque contemporaine ; 1ere moitié 19e siècle ; avant 1830.	papier, encre, couleur ; 105 x 70 cm ; [avant 1830]	Archives départementales de Seine-Saint-Denis, Bobigny	2047 W 378
	Cadastre napoléonien. Pantin. Section D dite du Bois ; époque contemporaine ; 2e quart 19e siècle ; 1840.	papier, encre, couleur ; 110 x 70 cm ; 1840	Archives départementales de Seine-Saint-Denis, Bobigny	2047 W 385
	Cadastre napoléonien. Pantin. Section E dite de Pantin, 1ere feuille ; époque contemporaine ; 3e quart 19e siècle ; 1855.	papier, encre, couleur ; 101 x 66 cm ; 1855	Archives départementales de Seine-Saint-Denis, Bobigny	2047 W 404
	Cadastre napoléonien. Pantin. Section E dite de Pantin, 2e feuille ; époque contemporaine ; 3e quart 19e siècle ; 1855.	papier, encre, couleur ; 105 x 66 cm ; 1855	Archives départementales de Seine-Saint-Denis, Bobigny	2047 W 405
	Cadastre napoléonien. Pantin. Section E dite du Village ; époque contemporaine ; 1er quart 19e siècle ; entre 1808 et 1812.	papier, encre, couleur ; 100 x 66 cm ; [1808-1812]	Archives départementales de Seine-Saint-Denis, Bobigny	2047 W 372
	Cadastre napoléonien. Pantin. Section E dite du Village ; époque contemporaine ; 1ere moitié 19e siècle ; avant 1830. La plan est incomplet.	papier, encre, couleur ; 105 x 70 cm ; [avant 1830]	Archives départementales de Seine-Saint-Denis, Bobigny	2047 W 379
	Cadastre napoléonien. Pantin. Section E dite du Village ; époque contemporaine ; 2e quart 19e siècle ; 1840.	papier, encre, couleur ; 110 x 70 cm ; 1840	Archives départementales de Seine-Saint-Denis, Bobigny	2047 W 386

	Cadastre napoléonien. Pantin. Section F dite du Rouvray ; époque contemporaine ; 1er quart 19e siècle ; entre 1808 et 1812.	papier, encre, couleur ; 100 x 66 cm ; [1808-1812]	Archives départementales de Seine-Saint-Denis, Bobigny	2047 W 373
	Cadastre napoléonien. Pantin. Section F dite du Rouvray ; époque contemporaine ; 1ere moitié 19e siècle ; avant 1830. La plan est incomplet.	papier, encre, couleur ; 95 x 70 cm ; [avant 1830]	Archives départementales de Seine-Saint-Denis, Bobigny	2047 W 380
	Cadastre napoléonien. Pantin. Section F dite du Rouvray ; époque contemporaine ; 2e quart 19e siècle ; 1840.	papier, encre, couleur ; 110 x 70 cm ; 1840	Archives départementales de Seine-Saint-Denis, Bobigny	2047 W 387
	Cadastre napoléonien. Pantin. Section F dite du Rouvray, 2e feuille ; époque contemporaine ; 3e quart 19e siècle ; 1855.	papier, encre, couleur ; 105 x 66 cm ; 1855	Archives départementales de Seine-Saint-Denis, Bobigny	2047 W 406
	Cadastre napoléonien. Pantin. Tableau d'assemblage ; époque contemporaine ; 1er quart 19e siècle ; entre 1808 et 1812.	papier, encre, couleur ; 63 x 50 cm ; [1808-1812]	Archives départementales de Seine-Saint-Denis, Bobigny	2047 W 367
	Cadastre napoléonien. Pantin. Tableau d'assemblage ; époque contemporaine ; 3e quart 19e siècle ; 1855.	papier, encre, couleur ; 95 x 66 cm ; 1855	Archives départementales de Seine-Saint-Denis, Bobigny	2047 W 388
	Cadastre napoléonien. Pierrefitte-sur-Seine. Section A, 1ere feuille ; époque contemporaine ; 1er quart 19e siècle ; 1808-1822.	papier, encre, couleur ; 102 x 66 cm ; [1808-1822]	Archives départementales de Seine-Saint-Denis, Bobigny	2047 W 410
	Cadastre napoléonien. Pierrefitte-sur-Seine. Section A, 2e feuille ; époque contemporaine ; 1er quart 19e siècle ; 1808-1822. Il manque une partie de cette feuille.	papier, encre, couleur ; 65 x 50 cm ; [1808-1822]	Archives départementales de Seine-Saint-Denis, Bobigny	2047 W 411
	Cadastre napoléonien. Pierrefitte-sur-Seine. Section A, 3e feuille ; époque contemporaine ; 1er quart 19e siècle ; 1808-1822.	papier, encre, couleur ; 100 x 66 cm ; [1808-1822]	Archives départementales de Seine-Saint-Denis, Bobigny	2047 W 412
	Cadastre napoléonien. Pierrefitte-sur-Seine. Section B, 1ere feuille ; époque contemporaine ; 1er quart 19e siècle ; 1808-1822.	papier, encre, couleur ; 100 x 66 cm ; [1808-1822]	Archives départementales de Seine-Saint-Denis, Bobigny	2047 W 413
	Cadastre napoléonien. Pierrefitte-sur-Seine. Section B, 2e feuille ; époque contemporaine ; 1er quart 19e siècle ; 1808-1822.	papier, encre, couleur ; 100 x 66 cm ; [1808-1822]	Archives départementales de Seine-Saint-Denis, Bobigny	2047 W 414
	Cadastre napoléonien. Pierrefitte-sur-Seine. Section B, 3e feuille ; époque contemporaine ; 1er quart 19e siècle ; 1808-1822.	papier, encre, couleur ; 100 x 66 cm ; [1808-1822]	Archives départementales de Seine-Saint-Denis, Bobigny	2047 W 415
	Cadastre napoléonien. Pierrefitte-sur-Seine. Tableau d'assemblage ; époque contemporaine ; 1er quart 19e siècle ; 1808-1822.	papier, encre, couleur ; 65 x 50 cm ; [1808-1822]	Archives départementales de Seine-Saint-Denis, Bobigny	2047 W 409
	Cadastre napoléonien. Romainville. Section A dite des Bas Pays, 1ere feuille ; époque contemporaine ; 1er quart 19e siècle ; 1812.	papier, encre, couleur ; 100 x 66 cm ; [1812]	Archives départementales de Seine-Saint-Denis, Bobigny	2047 W 438
	Cadastre napoléonien. Romainville. Section A dite des Bas Pays, 2e feuille ; époque contemporaine ; 1er quart 19e siècle ; 1812.	papier, encre, couleur ; 100 x 66 cm ; [1812]	Archives départementales de Seine-Saint-Denis, Bobigny	2047 W 439
	Cadastre napoléonien. Romainville. Section B dite des Grands Champs, 1ere feuille ; époque contemporaine ; 1er quart 19e siècle ; 1812.	papier, encre, couleur ; 100 x 66 cm ; [1812]	Archives départementales de Seine-Saint-Denis, Bobigny	2047 W 440
	Cadastre napoléonien. Romainville. Section B dite des Grands Champs, 2e feuille ; époque contemporaine ; 1er quart 19e siècle ; 1812.	papier, encre, couleur ; 100 x 66 cm ; [1812]	Archives départementales de Seine-Saint-Denis, Bobigny	2047 W 441
	Cadastre napoléonien. Romainville. Section B dite des Grands Champs, 3e feuille ; époque contemporaine ; 1er quart 19e siècle ; 1812.	papier, encre, couleur ; 100 x 66 cm ; [1812]	Archives départementales de Seine-Saint-Denis, Bobigny	2047 W 442

	Cadastre napoléonien. Romainville. Section C dite du Village, 1er feuille ; époque contemporaine ; 1er quart 19e siècle ; 1812.	papier, encre, couleur ; 100 x 66 cm ; [1812]	Archives départementales de Seine-Saint-Denis, Bobigny	2047 W 443
	Cadastre napoléonien. Romainville. Section C dite du Village, 2e feuille ; époque contemporaine ; 1er quart 19e siècle ; 1812.	papier, encre, couleur ; 100 x 66 cm ; [1812]	Archives départementales de Seine-Saint-Denis, Bobigny	2047 W 444
	Cadastre napoléonien. Romainville. Section C dite du Village, 3e feuille ; époque contemporaine ; 1er quart 19e siècle ; 1812.	papier, encre, couleur ; 100 x 66 cm ; [1812]	Archives départementales de Seine-Saint-Denis, Bobigny	2047 W 445
	Cadastre napoléonien. Romainville. Tableau d'assemblage ; époque contemporaine ; 1er quart 19e siècle ; 1812.	papier, encre, couleur ; 100 x 62 cm ; [1812]	Archives départementales de Seine-Saint-Denis, Bobigny	2047 W 437
	Cadastre napoléonien. Rosny-sous-Bois. Section A dite de la Côte de Noisy ; époque contemporaine ; 2e quart 19e siècle ; 1840.	papier, encre, couleur ; 100 x 70 cm ; [1840]	Archives départementales de Seine-Saint-Denis, Bobigny	2047 W 484
	Cadastre napoléonien. Rosny-sous-Bois. Section A, 1ere feuille ; époque contemporaine ; 1er quart 19e siècle ; 1808-1812.	papier, encre, couleur ; 100 x 66 cm ; [1808-1812]	Archives départementales de Seine-Saint-Denis, Bobigny	2047 W 477
	Cadastre napoléonien. Rosny-sous-Bois. Section A, 2e feuille ; époque contemporaine ; 1er quart 19e siècle ; 1808-1812.	papier, encre, couleur ; 100 x 66 cm ; [1808-1812]	Archives départementales de Seine-Saint-Denis, Bobigny	2047 W 478
	Cadastre napoléonien. Rosny-sous-Bois. Section B dite du Bois de Rousselet ; époque contemporaine ; 2e quart 19e siècle ; 1840.	papier, encre, couleur ; 101 x 70 cm ; [1840]	Archives départementales de Seine-Saint-Denis, Bobigny	2047 W 485
	Cadastre napoléonien. Rosny-sous-Bois. Section B, 1ere feuille ; époque contemporaine ; 1er quart 19e siècle ; 1808-1813.	papier, encre, couleur ; 100 x 80 cm ; [1808-1813]	Archives départementales de Seine-Saint-Denis, Bobigny	2047 W 479
	Cadastre napoléonien. Rosny-sous-Bois. Section B, 2e feuille ; époque contemporaine ; 1er quart 19e siècle ; 1808-1813.	papier, encre, couleur ; 100 x 66 cm ; [1808-1813]	Archives départementales de Seine-Saint-Denis, Bobigny	2047 W 480
	Cadastre napoléonien. Rosny-sous-Bois. Section C dite des Bertauds ; époque contemporaine ; 2e quart 19e siècle ; 1840.	papier, encre, couleur ; 102 x 66 cm ; [1840]	Archives départementales de Seine-Saint-Denis, Bobigny	2047 W 486
	Cadastre napoléonien. Rosny-sous-Bois. Section C, 1ere feuille ; époque contemporaine ; 1er quart 19e siècle ; vers 1810 (?)	papier, encre, couleur ; 105 x 84 cm ; [ca 1810 ?]	Archives départementales de Seine-Saint-Denis, Bobigny	2047 W 481
	Cadastre napoléonien. Rosny-sous-Bois. Section C, 2e feuille ; époque contemporaine ; 1er quart 19e siècle ; vers 1810 (?)	papier, encre, couleur ; 100 x 66 cm ; [ca 1810 ?]	Archives départementales de Seine-Saint-Denis, Bobigny	2047 W 482
	Cadastre napoléonien. Rosny-sous-Bois. Section C, 3e feuille ; époque contemporaine ; 1er quart 19e siècle ; vers 1810 (?)	papier, encre, couleur ; 112 x 66 cm ; [ca 1810 ?]	Archives départementales de Seine-Saint-Denis, Bobigny	2047 W 483
	Cadastre napoléonien. Rosny-sous-Bois. Section D dite dela Côte des Chênes, 1ere feuille ; époque contemporaine ; 2e quart 19e siècle ; 1840.	papier, encre, couleur ; 100 x 65 cm ; [1840]	Archives départementales de Seine-Saint-Denis, Bobigny	2047 W 487
	Cadastre napoléonien. Rosny-sous-Bois. Section D dite dela Côte des Chênes, 2e feuille ; époque contemporaine ; 2e quart 19e siècle ; 1840.	papier, encre, couleur ; 100 x 65 cm ; [1840]	Archives départementales de Seine-Saint-Denis, Bobigny	2047 W 488
	Cadastre napoléonien. Rosny-sous-Bois. Section E dite de la Mare Huquet, 1ere feuille ; époque contemporaine ; 2e quart 19e siècle ; 1840.	papier, encre, couleur ; 100 x 65 cm ; [1840]	Archives départementales de Seine-Saint-Denis, Bobigny	2047 W 489
	Cadastre napoléonien. Rosny-sous-Bois. Section E dite de la Mare Huquet, 2e feuille ; époque contemporaine ; 2e quart 19e siècle ; 1840.	papier, encre, couleur ; 100 x 70 cm ; [1840]	Archives départementales de Seine-Saint-Denis, Bobigny	2047 W 490
	Cadastre napoléonien. Rosny-sous-Bois. Section E dite de la Mare Huquet, 3e feuille ; époque contemporaine ; 2e quart 19e siècle ; 1840.	papier, encre, couleur ; 100 x 70 cm ; [1840]	Archives départementales de Seine-Saint-Denis, Bobigny	2047 W 491
	Cadastre napoléonien. Rosny-sous-Bois. Section F dite du Village, 1ere feuille ; époque contemporaine ; 2e quart 19e siècle ; 1840.	papier, encre, couleur ; 101 x 70 cm ; [1840]	Archives départementales de Seine-Saint-Denis, Bobigny	2047 W 492

	Cadastre napoléonien. Rosny-sous-Bois. Section F dite du Village, 2e feuille ; époque contemporaine ; 2e quart 19e siècle ; 1840.	papier, encre, couleur ; 95 x 65 cm ; [1840]	Archives départementales de Seine-Saint-Denis, Bobigny	2047 W 493
	Cadastre napoléonien. Rosny-sous-Bois. Tableau d'assemblage ; époque contemporaine ; 1er quart 19e siècle ; 1808-1812.	papier, encre, couleur ; 100 x 66 cm ; [1808-1812]	Archives départementales de Seine-Saint-Denis, Bobigny	2047 W 476
	Cadastre napoléonien. Saint-Denis. Section A dite de La Briche ; époque contemporaine ; 1er quart 19e siècle ; 1808-1812.	papier, encre, couleur ; 102 x 64 cm ; [1808-1812]	Archives départementales de Seine-Saint-Denis, Bobigny	2047 W 495
	Cadastre napoléonien. Saint-Denis. Section B dite de Saint-Léger ; époque contemporaine ; 1er quart 19e siècle ; 1808-1812.	papier, encre, couleur ; 101 x 66 cm ; [1808-1812]	Archives départementales de Seine-Saint-Denis, Bobigny	2047 W 496
	Cadastre napoléonien. Saint-Denis. Section C dite des Noëllés ; époque contemporaine ; 1er quart 19e siècle ; 1808-1812.	papier, encre, couleur ; 101 x 66 cm ; [1808-1812]	Archives départementales de Seine-Saint-Denis, Bobigny	2047 W 497
	Cadastre napoléonien. Saint-Denis. Section D dite du Cornillon ; époque contemporaine ; 1er quart 19e siècle ; 1808-1812.	papier, encre, couleur ; 101 x 66 cm ; [1808-1812]	Archives départementales de Seine-Saint-Denis, Bobigny	2047 W 498
	Cadastre napoléonien. Saint-Denis. Section E dite du Landy ; époque contemporaine ; 1er quart 19e siècle ; 1808-1812.	papier, encre, couleur ; 101 x 66 cm ; [1808-1812]	Archives départementales de Seine-Saint-Denis, Bobigny	2047 W 499
	Cadastre napoléonien. Saint-Denis. Section F dite de la Seine ; époque contemporaine ; 1er quart 19e siècle ; 1808-1812.	papier, encre, couleur ; 101 x 66 cm ; [1808-1812]	Archives départementales de Seine-Saint-Denis, Bobigny	2047 W 500
	Cadastre napoléonien. Saint-Denis. Section G dite de la Ville, 1ere feuille ; époque contemporaine ; 1er quart 19e siècle ; 1808-1812.	papier, encre, couleur ; 101 x 66 cm ; [1808-1812]	Archives départementales de Seine-Saint-Denis, Bobigny	2047 W 501
	Cadastre napoléonien. Saint-Denis. Section G dite de la Ville, 2e feuille ; époque contemporaine ; 1er quart 19e siècle ; 1808-1812.	papier, encre, couleur ; 101 x 66 cm ; [1808-1812]	Archives départementales de Seine-Saint-Denis, Bobigny	2047 W 502
	Cadastre napoléonien. Saint-Denis. Tableau d'assemblage, partie centrale ; époque contemporaine ; 1er quart 19e siècle ; vers 1810 (?).	papier, encre, couleur ; 200 x 146 cm ; [vers 1810 ?]	Archives départementales de Seine-Saint-Denis, Bobigny	2047 W 494
	Cadastre napoléonien. Saint-Denis. Tableau d'assemblage, partie nord ; époque contemporaine ; 1er quart 19e siècle ; vers 1810 (?).	papier, encre, couleur ; 200 x 146 cm ; [vers 1810 ?]	Archives départementales de Seine-Saint-Denis, Bobigny	2047 W 494
	Cadastre napoléonien. Saint-Denis. Tableau d'assemblage, partie sud ; époque contemporaine ; 1er quart 19e siècle ; vers 1810 (?).	papier, encre, couleur ; 200 x 146 cm ; [vers 1810 ?]	Archives départementales de Seine-Saint-Denis, Bobigny	2047 W 494
	Cadastre napoléonien. Saint-Ouen. Section A dite du Bourg ; 2e quart 19e siècle ; 1842.	papier, encre, couleur ; 91 x 70 cm ; 1842	Archives départementales de Seine-Saint-Denis, Bobigny	2047 W 557
	Cadastre napoléonien. Saint-Ouen. Section A dite du Village ; 1er quart 19e siècle ; 1808-1812.	papier, encre, couleur ; 100 x 66 cm ; [1808-1812]	Archives départementales de Seine-Saint-Denis, Bobigny	2047 W 555
	Cadastre napoléonien. Saint-Ouen. Section B dite du Champs à Loup ; 1er quart 19e siècle ; 1808-1812.	papier, encre, couleur ; 100 x 66 cm ; [1808-1812]	Archives départementales de Seine-Saint-Denis, Bobigny	2047 W 556
	Cadastre napoléonien. Saint-Ouen. Section B dite du Champs à Loup ; 2e quart 19e siècle ; 1842.	papier, encre, couleur ; 101 x 70 cm ; 1842	Archives départementales de Seine-Saint-Denis, Bobigny	2047 W 558

	Cadastre napoléonien. Saint-Ouen. Section C dite de la Plaine, 1ere feuille ; 2e quart 19e siècle ; 1842.	papier, encre, couleur ; 105 x 70 cm ; 1842	Archives départementales de Seine-Saint-Denis, Bobigny	2047 W 559
	Cadastre napoléonien. Saint-Ouen. Section C dite de la Plaine, 2e feuille ; 2e quart 19e siècle ; 1842.	papier, encre, couleur ; 101 x 70 cm ; 1842	Archives départementales de Seine-Saint-Denis, Bobigny	2047 W 560
	Cadastre napoléonien. Saint-Ouen. Section D dite de la Croix Penchée ; 2e quart 19e siècle ; 1842.	papier, encre, couleur ; 105 x 70 cm ; 1842	Archives départementales de Seine-Saint-Denis, Bobigny	2047 W 561
	Cadastre napoléonien. Saint-Ouen. Tableau d'assemblage ; 1er quart 19e siècle ; 1808-1812.	papier, encre, couleur ; 100 x 66 cm ; [1808-1812]	Archives départementales de Seine-Saint-Denis, Bobigny	2047 W 554
	Cadastre napoléonien. Sevran. Section B dite du Souci, 1ere feuille ; époque contemporaine ; 2e quart 19e siècle ; 1840.	papier, encre, couleur ; 95 x 65 cm ; [1840]	Archives départementales de Seine-Saint-Denis, Bobigny	2047 W 567
	Cadastre napoléonien. Sevran. Section B dite du Souci, 2e feuille ; époque contemporaine ; 2e quart 19e siècle ; 1840.	papier, encre, couleur ; 100 x 62 cm ; [1840]	Archives départementales de Seine-Saint-Denis, Bobigny	2047 W 569
	Cadastre napoléonien. Sevran. Section C dite du Village, 1ere feuille ; époque contemporaine ; 2e quart 19e siècle ; 1840.	papier, encre, couleur ; 100 x 65 cm ; [1840]	Archives départementales de Seine-Saint-Denis, Bobigny	2047 W 571
	Cadastre napoléonien. Sevran. Section C dite du Village, 2e feuille ; époque contemporaine ; 2e quart 19e siècle ; 1840.	papier, encre, couleur ; 100 x 62 cm ; [1840]	Archives départementales de Seine-Saint-Denis, Bobigny	2047 W 573
	Cadastre napoléonien. Sevran. Tableau d'assemblage ; époque contemporaine ; 1er quart 19e siècle ; 1819.	papier, encre, couleur ; 100 x 66 cm ; 1819	Archives départementales de Seine-Saint-Denis, Bobigny	2047 W 563
	Cadastre napoléonien. Stains. Section A dite des Huleux, 1ere feuille ; époque contemporaine ; 1er quart 19e siècle ; 1808-1812.	papier, encre, couleur ; 100 x 66 cm ; [1808-1812]	Archives départementales de Seine-Saint-Denis, Bobigny	2047 W 577
	Cadastre napoléonien. Stains. Section A dite des Huleux, 2e feuille ; époque contemporaine ; 1er quart 19e siècle ; 1808-1812. Le plan est incomplet.	papier, encre, couleur ; 100 x 66 cm ; [1808-1812]	Archives départementales de Seine-Saint-Denis, Bobigny	2047 W 578
	Cadastre napoléonien. Stains. Section A dite des Huleux, 3e feuille ; époque contemporaine ; 1er quart 19e siècle ; 1808-1812.	papier, encre, couleur ; 100 x 66 cm ; [1808-1812]	Archives départementales de Seine-Saint-Denis, Bobigny	2047 W 579
	Cadastre napoléonien. Stains. Section A dite des Huleux, 4e feuille ; époque contemporaine ; 1er quart 19e siècle ; 1808-1812.	papier, encre, couleur ; 100 x 66 cm ; [1808-1812]	Archives départementales de Seine-Saint-Denis, Bobigny	2047 W 580
	Cadastre napoléonien. Stains. Section B dite du Romaincourt ; époque contemporaine ; 1er quart 19e siècle ; 1808-1812.	papier, encre, couleur ; 100 x 66 cm ; [1808-1812]	Archives départementales de Seine-Saint-Denis, Bobigny	2047 W 581
	Cadastre napoléonien. Stains. Section C, 1ere feuille ; époque contemporaine ; 1er quart 19e siècle ; 1808-1812.	papier, encre, couleur ; 100 x 66 cm ; [1808-1812]	Archives départementales de Seine-Saint-Denis, Bobigny	2047 W 582
	Cadastre napoléonien. Stains. Section C, 2e feuille ; époque contemporaine ; 1er quart 19e siècle ; 1808-1812.	papier, encre, couleur ; 100 x 66 cm ; [1808-1812]	Archives départementales de Seine-Saint-Denis, Bobigny	2047 W 583
	Cadastre napoléonien. Stains. Section C, 3e feuille ; époque contemporaine ; 1er quart 19e siècle ; 1808-1812.	papier, encre, couleur ; 100 x 66 cm ; [1808-1812]	Archives départementales de Seine-Saint-Denis, Bobigny	2047 W 584
	Cadastre napoléonien. Tremblay-en-France. Section A dite des Plâtrières, 1ere feuille ; époque contemporaine ; 1er quart 19e siècle ; 1819.	papier, encre, couleur ; 100 x 66 cm ; [1819]	Archives départementales de Seine-Saint-Denis, Bobigny	2047 W 596
	Cadastre napoléonien. Tremblay-en-France. Section A dite des Plâtrières, 2e feuille ; époque contemporaine ; 1er quart 19e siècle ; 1819.	papier, encre, couleur ; 100 x 66 cm ; [1819]	Archives départementales de Seine-Saint-Denis, Bobigny	2047 W 598

Cadastre napoléonien. Tremblay-en-France. Section A dite des Plâtrières, 3e feuille ; époque contemporaine ; 1er quart 19e siècle ; 1819.	papier, encre, couleur ; 100 x 66 cm ; [1819]	Archives départementales de Seine-Saint-Denis, Bobigny	2047 W 600
Cadastre napoléonien. Tremblay-en-France. Section B dite du Moulin de l'Orme, 1ere feuille ; époque contemporaine ; 1er quart 19e siècle ; 1819.	papier, encre, couleur ; 100 x 66 cm ; [1819]	Archives départementales de Seine-Saint-Denis, Bobigny	2047 W 602
Cadastre napoléonien. Tremblay-en-France. Section B dite du Moulin de l'Orme, 2e feuille ; époque contemporaine ; 1er quart 19e siècle ; 1819.	papier, encre, couleur ; 100 x 66 cm ; [1819]	Archives départementales de Seine-Saint-Denis, Bobigny	2047 W 604
Cadastre napoléonien. Tremblay-en-France. Section B dite du Moulin de l'Orme, 3e feuille ; époque contemporaine ; 1er quart 19e siècle ; 1819.	papier, encre, couleur ; 100 x 65 cm ; [1819]	Archives départementales de Seine-Saint-Denis, Bobigny	2047 W 605
Cadastre napoléonien. Tremblay-en-France. Section B dite du Moulin de l'Orme, 3e feuille ; époque contemporaine ; 1er quart 19e siècle ; 1819.	papier, encre, couleur ; 95 x 60 cm ; [1819]	Archives départementales de Seine-Saint-Denis, Bobigny	2047 W 607
Cadastre napoléonien. Tremblay-en-France. Section B dite du Moulin de l'Orme, 4e feuille ; époque contemporaine ; 1er quart 19e siècle ; 1819.	papier, encre, couleur ; 100 x 62 cm ; [1819]	Archives départementales de Seine-Saint-Denis, Bobigny	2047 W 609
Cadastre napoléonien. Tremblay-en-France. Section C dite du Village, 1ere feuille ; époque contemporaine ; 1er quart 19e siècle ; 1819.	papier, encre, couleur ; 100 x 65 cm ; [1819]	Archives départementales de Seine-Saint-Denis, Bobigny	2047 W 611
Cadastre napoléonien. Tremblay-en-France. Section C dite du Village, 2e feuille ; époque contemporaine ; 1er quart 19e siècle ; 1819.	papier, encre, couleur ; 100 x 66 cm ; [1819]	Archives départementales de Seine-Saint-Denis, Bobigny	2047 W 612
Cadastre napoléonien. Tremblay-en-France. Section C dite du Village, 3e feuille ; époque contemporaine ; 1er quart 19e siècle ; 1819.	papier, encre, couleur ; 100 x 66 cm ; [1819]	Archives départementales de Seine-Saint-Denis, Bobigny	2047 W 614
Cadastre napoléonien. Tremblay-en-France. Section D dite des Bois-Saint-Denis, 1ere feuille ; époque contemporaine ; 1er quart 19e siècle ; 1819.	papier, encre, couleur ; 100 x 66 cm ; [1819]	Archives départementales de Seine-Saint-Denis, Bobigny	2047 W 616
Cadastre napoléonien. Tremblay-en-France. Section D dite des Bois-Saint-Denis, 2e feuille ; époque contemporaine ; 1er quart 19e siècle ; 1819.	papier, encre, couleur ; 100 x 66 cm ; [1819]	Archives départementales de Seine-Saint-Denis, Bobigny	2047 W 618
Cadastre napoléonien. Tremblay-en-France. Section D dite des Bois-Saint-Denis, 3e feuille ; époque contemporaine ; 1er quart 19e siècle ; 1819.	papier, encre, couleur ; 90 x 60 cm ; [1819]	Archives départementales de Seine-Saint-Denis, Bobigny	2047 W 621
Cadastre napoléonien. Tremblay-en-France. Tableau d'assemblage ; époque contemporaine ; 1er quart 19e siècle ; 1819.	papier, encre, couleur ; 100 x 66 cm ; 1819	Archives départementales de Seine-Saint-Denis, Bobigny	2047 W 594
Cadastre napoléonien. Vaujours. Section A dite du Vert Galant ; époque contemporaine ; 2e quart 19e siècle ; 1840.	papier, encre, couleur ; 95 x 60 cm ; [1840]	Archives départementales de Seine-Saint-Denis, Bobigny	2047 W 625
Cadastre napoléonien. Vaujours. Section B dite de la Plaine ; époque contemporaine ; 2e quart 19e siècle ; 1840.	papier, encre, couleur ; 95 x 65 cm ; [1840]	Archives départementales de Seine-Saint-Denis, Bobigny	2047 W 627
Cadastre napoléonien. Vaujours. Section C dite du Village ; époque contemporaine ; 2e quart 19e siècle ; 1840.	papier, encre, couleur ; 95 x 65 cm ; [1840]	Archives départementales de Seine-Saint-Denis, Bobigny	2047 W 628
Cadastre napoléonien. Vaujours. Tableau d'assemblage ; époque contemporaine ; 2e quart 19e siècle ; 1840.	papier, encre, couleur ; 71 x 50 cm ; [1840]	Archives départementales de Seine-Saint-Denis, Bobigny	2047 W 623
Cadastre napoléonien. Villemomble. Section A dite des Bois ; époque contemporaine ; 2e quart 19e siècle ; 1837.	papier, encre, couleur ; 101 x 65 cm ; [1837]	Archives départementales de Seine-Saint-Denis, Bobigny	2047 W 634
Cadastre napoléonien. Villemomble. Section B dite des Terres ; époque contemporaine ; 2e quart 19e siècle ; 1837.	papier, encre, couleur ; 100 x 65 cm ; [1837]	Archives départementales de Seine-Saint-Denis, Bobigny	2047 W 635
Cadastre napoléonien. Villemomble. Sections A et B, 1ere feuille ; époque contemporaine ; 1er quart 19e siècle.	papier, encre, couleur ; 100 x 66 cm [1er quart 19e siècle]	Archives départementales de Seine-Saint-Denis, Bobigny	2047 W 631
Cadastre napoléonien. Villemomble. Sections A et B, 2e feuille ; époque contemporaine ; 1er quart 19e siècle.	papier, encre, couleur ; 95 x 76 cm [1er quart 19e siècle]	Archives départementales de Seine-Saint-Denis, Bobigny	2047 W 632
Cadastre napoléonien. Villemomble. Tableau d'assemblage ; époque contemporaine ; 1er quart 19e siècle ; 1802.	papier, encre, couleur ; 72 x 52 cm ; 1802	Archives départementales de Seine-Saint-Denis, Bobigny	2047 W 630

	Cadastre napoléonien. Villepinte. Section A dite du Val de Gonesse, 1ere feuille ; époque contemporaine ; 1er quart 19e siècle ; 1819.	papier, encre, couleur ; 92 x 60 cm ; [1819]	Archives départementales de Seine-Saint-Denis, Bobigny	2047 W 639
	Cadastre napoléonien. Villepinte. Section A dite du Val de Gonesse, 2e feuille ; époque contemporaine ; 1er quart 19e siècle ; 1819.	papier, encre, couleur ; 90 x 62 cm ; [1819]	Archives départementales de Seine-Saint-Denis, Bobigny	2047 W 641
	Cadastre napoléonien. Villepinte. Section B dite des Mousseaux ; époque contemporaine ; 1er quart 19e siècle ; 1819.	papier, encre, couleur ; 90 x 62 cm ; [1819]	Archives départementales de Seine-Saint-Denis, Bobigny	2047 W 643
	Cadastre napoléonien. Villepinte. Section C dite de la Remise à Grouan, 1ere feuille ; époque contemporaine ; 1er quart 19e siècle ; 1819.	papier, encre, couleur ; 96 x 62 cm ; [1819]	Archives départementales de Seine-Saint-Denis, Bobigny	2047 W 645
	Cadastre napoléonien. Villepinte. Section C dite de la Remise à Grouan, 2e feuille ; époque contemporaine ; 1er quart 19e siècle ; 1819.	papier, encre, couleur ; 90 x 60 cm ; [1819]	Archives départementales de Seine-Saint-Denis, Bobigny	2047 W 647
	Cadastre napoléonien. Villepinte. Section C dite de la Remise à Grouan, 3e feuille ; époque contemporaine ; 1er quart 19e siècle ; 1819.	papier, encre, couleur ; 95 x 56 cm ; [1819]	Archives départementales de Seine-Saint-Denis, Bobigny	2047 W 649
	Cadastre napoléonien. Villepinte. Section D dite du Village, 1ere feuille ; époque contemporaine ; 1er quart 19e siècle ; 1819.	papier, encre, couleur ; 96 x 70 cm ; [1819]	Archives départementales de Seine-Saint-Denis, Bobigny	2047 W 651
	Cadastre napoléonien. Villepinte. Section D dite du Village, 2e feuille ; époque contemporaine ; 1er quart 19e siècle ; 1819.	papier, encre, couleur ; 96 x 70 cm ; [1819]	Archives départementales de Seine-Saint-Denis, Bobigny	2047 W 653
	Cadastre napoléonien. Villepinte. Tableau d'assemblage ; époque contemporaine ; 1er quart 19e siècle ; 1819.	papier, encre, couleur ; 70 x 60 cm ; 1819	Archives départementales de Seine-Saint-Denis, Bobigny	2047 W 637
	Cadastre napoléonien. Villetaneuse. Section A dite du Village, 1ere feuille ; époque contemporaine ; 1er quart 19e siècle ; 1808-1812.	papier, encre, couleur ; 100 x 66 cm ; [1808-1812]	Archives départementales de Seine-Saint-Denis, Bobigny	2047 W 656
	Cadastre napoléonien. Villetaneuse. Section A dite du Village, 1ere feuille ; époque contemporaine ; 1er quart 19e siècle ; 1808-1812. Avec modifications sur un rabat.	papier, encre, couleur ; 100 x 66 cm ; [1808-1812]	Archives départementales de Seine-Saint-Denis, Bobigny	2047 W 656
	Cadastre napoléonien. Villetaneuse. Section A dite du Village, 2e feuille ; époque contemporaine ; 1er quart 19e siècle ; 1808-1812.	papier, encre, couleur ; 100 x 66 cm ; [1808-1812]	Archives départementales de Seine-Saint-Denis, Bobigny	2047 W 657
	Cadastre napoléonien. Villetaneuse. Section A dite du Village, 2e feuille ; époque contemporaine ; 1er quart 19e siècle ; 1808-1812. Avec modifications sur un rabat.	papier, encre, couleur ; 100 x 66 cm ; [1808-1812]	Archives départementales de Seine-Saint-Denis, Bobigny	2047 W 657
	Cadastre napoléonien. Villetaneuse. Section B dite du Vert Galant ; époque contemporaine ; 1er quart 19e siècle ; 1808-1812.	papier, encre, couleur ; 100 x 66 cm ; [1808-1812]	Archives départementales de Seine-Saint-Denis, Bobigny	2047 W 658
	Cadastre napoléonien. Villetaneuse. Section B dite du Vert Galant ; époque contemporaine ; 1er quart 19e siècle ; 1808-1812. Avec modifications sur un rabat.	papier, encre, couleur ; 100 x 66 cm ; [1808-1812]	Archives départementales de Seine-Saint-Denis, Bobigny	2047 W 658
	Cadastre napoléonien. Villetaneuse. Tableau d'assemblage ; époque contemporaine ; 1er quart 19e siècle ; 1808-1812.	papier, encre, couleur ; 63 x 48 cm ; [1808-1812]	Archives départementales de Seine-Saint-Denis, Bobigny	2047 W 654
	Orthophotographie du département de la Seine-Saint-Denis ; époque contemporaine ; 1er quart 21e siècle ; 2002. La carte concerne les communes de : Aubervilliers ; Aulnay-sous-Bois ; Bagnolet ; Le Blanc-Mesnil ; Bobigny ; Bondy ; Le Bourget ; Clichy-sous-Bois ; Coubron ; La Courneuve ; Drancy ; Dugny ; Epinay-sur-Seine ; Gagny ; Gournay-sur-Marne ; L'Ile-Saint-Denis ; Les Lilas ; Livry-Gargan ; Montfermeil ; Montreuil ; Neuilly-Plaisance ; Neuilly-sur-Marne ; Noisy-le-Grand ; Noisy-le-Sec ; Pantin ; Les Pavillons-sous-Bois ; Pierrefitte-sur-Seine ; Le Pré-Saint-Gervais ; Le Raincy ; Romainville ; Rosny-sous-Bois ; Saint-Denis ; Saint-Ouen ; Sevran ; Stains ; Tremblay-en-France ; Vaujours ; Villemomble ; Villepinte ; Villetaneuse.	2002		

	Plan d'alignement de la rue de la Charronnerie montrant les vestiges de l'église Saint-Denis de l'Estrée ; état époque contemporaine ; 2e quart 19e siècle ; 1830. Face à la rue Compoise se trouvent deux constructions en saillie à démolir : il s'agit peut-être des vestiges de l'église Saint-Denis de l'Estrée. Le mur d'enceinte du clos fortifié qui s'étendait au sud de l'église subsiste encore, avec sa tourelle d'angle.	papier, ancre, aquarelle ; 55 x 26 cm ; 1830	Archives municipales de Saint-Denis	ct. 324
	Plan d'alignement de la rue de la Charronnerie montrant les vestiges du chevet à trois pans de l'église Saint-Martin de l'Estrée à Saint-Denis ; état époque moderne ; 4e quart 18e siècle ; 1795. A droite, les contreforts pourraient être ceux de l'église Saint-Denis de l'Estrée.	papier, encre ; 29 x 23 cm ; 1795	Archives municipales de Saint-Denis	ct. 665
	Plan de bornage des terroirs de Villepinte et Gonesse ; époque moderne ; limite 17e siècle 18e siècle.	papier, encre ; 48 x 34 cm ; [ca 1700]	Archives départementales des Yvelines, Montigny-le-Bretonneux	D 902
	Plan de bornage entre les terroirs de Roissy et de Tremblay-en-France ; époque moderne ; 4e quart 18e siècle ; 1781. Le bornage de la chàtellenie de Tremblay et de la seigneurie de Tremblay réalisé en 1738 (doc136) est contesté en 1781 : le seigneur de Roissy réclame le retour dans sa censive des pièces de terre enclavées dans la chàtellenie de Tremblay et à elle rattachées en 1738. On note que, depuis la fin du 17e siècle, la chàtellenie a cédé plusieurs pièces de terres au nord du Grand Chemin de Paris qui a été réaligné et reporté 300 mètres au nord.	papier, encre, aquarelle ; 320 x 102 cm ; 1781	Archives nationales, Paris	N II Seine-et-Oise 104
	Plan de la prévôté de La Courneuve, extrait du terrier de l'abbaye de Saint-Denis, pièce 45 ; état époque moderne ; 2e quart 18e siècle ; ca 1740.	papier, encre, aquarelle ; ca 1740	Archives nationales, Paris	N IV Seine 44
	Plan de l'église Notre-Dame des Vertus d'Aubervilliers ; état époque moderne ; milieu 18e siècle.	papier, encre ; 47x34 cm ; [milieu 18e siècle]	Archives nationales, Paris	N III Seine 956/8
	Plan de pièces de terre dépendantes de la seigneurie de Rougemont ; époque moderne ; 18e siècle.	papier, encre ; 69 x 51 cm ; [18e siècle]	Archives nationales, Paris	N III Seine-et-Oise 209
	Plan de plusieurs cantons de terre situés au nord du village de Rosny-sous-Bois ; époque moderne ; 18e siècle.	papier, encre, aquarelle ; [18e siècle]	Archives nationales, Paris	
	Plan de plusieurs parcelles sises à Montreuil, rue aux Ours, au sud de l'église Saint-Pierre-Saint-Paul ; époque moderne ; 18e siècle.	papier, encre, aquarelle ; 55 x 31 cm ; [18e siècle]	Archives nationales, Paris	N III Seine 324
	Plan de propriétés situées en bordure du chemin de Pantin à Bondy (actuelle RN3) ; époque moderne ; 1er quart 18e siècle ; 1711.	papier, encre ; 55 x 35 cm ; 1711	Archives nationales, Paris	N III Seine 793
	Plan de terres situées sur les bords du Croult à Saint-Denis : Moulin Basset, fief de Cherbourg, Basses Noelles ; état époque moderne ; 18e siècle.	papier, encre ; 50 x 33 cm ; [18e siècle]	Archives nationales, Paris	N III Seine 661/2
	Plan d'ensemble de la région Ile-de-France (PERDIF) ; assemblage géoréférencé des feuilles de l'"ancien PERDIF" et du "nouveau PERDIF" ; époque contemporaine ; 4e quart 20e siècle ; 1980-1990. La carte concerne les communes de : Aubervilliers ; Aulnay-sous-Bois ; Bagnolet ; Le Blanc-Mesnil ; Bobigny ; Bondy ; Le Bourget ; Clichy-sous-Bois ; Coubron ; La Courneuve ; Drancy ; Dugny ; Epinay-sur-Seine ; Gagny ; Gournay-sur-Marne ; L'Ile-Saint-Denis ; Les Lilas ; Livry-Gargan ; Montfermeil ; Montreuil ; Neuilly-Plaisance ; Neuilly-sur-Marne ; Noisy-le-Grand ; Noisy-le-Sec ; Pantin ; Les Pavillons-sous-Bois ; Pierrefitte-sur-Seine ; Le Pré-Saint-Gervais ; Le Raincy ; Romainville ; Rosny-sous-Bois ; Saint-Denis ; Saint-Ouen ; Sevran ; Stains ; Tremblay-en-France ; Vaujours ; Villemomble ; Villepinte ; Villetaneuse.	1980-1990		
	Plan des limites de Tremblay-en-France avec Mauregard et Roissy ; époque moderne ; 17e siècle. Le plan est orienté le haut de la feuille vers le Sud. Le bornage respectif de Tremblay, Roissy et Mauregard donne lieu, entre la fin du 18e siècle et le début du 19e siècle, à une abondante production d'arpentage. Ce plan de la fin du 17e siècle s'accorde à l'arpentage de 1673 et au plan terrier de la fin du 18e siècle en ce qui concerne les limites de l'enclave de Saint-Denis situé au nord du chemin de Dammartin, mais semble ôter à la chàtellenie la plupart des pièces situées le long du chemin de Saint-Maur, à la différence des deux documents précités.	papier, ancre ; 152 x 59 cm ; [17e siècle]	Archives nationales, Paris	N III Seine-et-Oise 75
	Plan des terres et bois dépendant de la seigneurie de Rougemont ; époque moderne ; 18e siècle. L'emprise de la ferme est figuré en bas à gauche.	papier, encre ; 69 x 51 cm ; [18e siècle]	Archives nationales, Paris	N III Seine-et-Oise 209

Plan du canton du Puits aux Chiens à Tremblay-en-France ; époque moderne ; 3e quart 18e siècle ; 1754. Ce plan confirme celui levé en 1723, qui attestait que les pièces de terres revendiquées par l'abbaye de Saint-Denis de part et d'autre du chemin de Tremblay à Dammartin étaient en fait situées dans la seigneurie du chapitre de Paris. Il précise que le statut de l'une des pièces de terre demeure sujet à caution, quoique ni l'abbaye ni le chapitre ne puissent la revendiquer. Le cellerier de l'abbaye reconnaît le bien fondé de l'attribution des pièces de terres au chapitre.	papier, encre ; 50 x 33 cm ; 1754	Archives nationales, Paris	S 402
Plan du Croult entre Saint-Denis et Merville, sur le territoire de La Courneuve ; époque moderne ; 18e siècle.	papier, encre, couleur ; 50 x 33 cm ; [18e siècle]	Archives nationales, Paris	N III Seine 661
Plan du Grand Bois dépendant de la seigneurie de Rougemont ; époque moderne ; 18e siècle.	papier, encre ; 69 x 51 cm ; [18e siècle]	Archives nationales, Paris	N III Seine-et-Oise 209/5
Plan du Moulin Basset ; état époque moderne ; 18e siècle.	papier, encre, aquarelle ; [18e siècle]	Archives nationales, Paris	N III Seine 661
Plan du village de Tremblay ; état époque moderne ; 1er quart 18e siècle.	papier, encre, aquarelle ; 41 x 57 cm ; [début 18e siècle]	Archives départementales des Yvelines, Montigny-le-Bretonneux	D 903
Plan du village de Villepinte ; état époque moderne ; 1er quart 18e siècle.	papier, encre, aquarelle ; 46 x 42 cm ; [début 18e siècle]	Archives départementales des Yvelines, Montigny-le-Bretonneux	D 896
Plan d'un atterrissage de la Seine à L'Ile-Saint-Denis ; époque moderne ; 18e siècle.	papier, encre, couleur ; 42 x 28 cm ; [18e siècle]	Archives nationales, Paris	N III Seine 601
Plan d'une pièce de terre dépendante de la seigneurie de Rougemont ; époque moderne ; 18e siècle.	papier, encre ; 69 x 51 cm ; [18e siècle]	Archives nationales, Paris	N III Seine-et-Oise 209
Plan d'une pièce de terre dépendante de la seigneurie de Rougemont ; époque moderne ; 18e siècle.	papier, encre ; 69 x 51 cm ; [18e siècle]	Archives nationales, Paris	N III Seine-et-Oise 209
Plan d'une pièce de terre dépendante de la seigneurie de Rougemont ; époque moderne ; 18e siècle.	papier, encre ; 69 x 51 cm ; [18e siècle]	Archives nationales, Paris	N III Seine-et-Oise 209
Plan parcellaire des cantons Cornillon, de la Pointe du Cornillon, du Macreux, des sanges, des Goguières, de la Haye Chevalier, des sablons et d'Entre Deux Chemins à Aubervilliers ; époque moderne ; milieu 18e siècle.	papier, encre ; [milieu 18e siècle]	Archives nationales, Paris	N III Seine 956
Plan parcellaire des cantons des Jonchées, des Longues Rayes et du haut Grimpret à Aubervilliers ; époque moderne ; milieu 18e siècle. Le plan est orienté le haut de la feuille vers l'Ouest. La croix figurée sur le plan est la Croix Feu Jamin.	papier, encre ; [milieu 18e siècle]	Archives nationales, Paris	N III Seine 956
Plan parcellaire des cantons du Gardinous, du Pillier, du Fief de Notre-Dame des Champs, de la Flache, de l'Hôtel de la Reine, de la Petite Haye Coque, du Rieu sur le Goulet de la Fontaine, du Corps de Garde à Aubervilliers ; époque moderne ; milieu 18e siècle.	papier, encre ; [milieu 18e siècle]	Archives nationales, Paris	N III Seine 956
Plan parcellaire des cantons du Monjoye et des Chemins du Bailly et des Fillettes à Aubervilliers ; époque moderne ; milieu 18e siècle.	papier, encre ; [milieu 18e siècle]	Archives nationales, Paris	N III Seine 956
Plan parcellaire du canton de la Petite Haye Coque à Aubervilliers ; époque moderne ; milieu 18e siècle.	papier, encre ; [milieu 18e siècle]	Archives nationales, Paris	
Plan terrier de Bagnolet, "A. Plan du château et parc de Bagnollet" ; état époque contemporaine ; 2e quart 18e siècle ; 1727.	papier, encre, couleur ; 1727	Archives municipales de Bagnolet	117 W 1
Plan terrier de Dugny ; époque moderne ; 4e quart 17e siècle ; 1695.	papier, encre ; 132 x 120 cm ; 1695	Archives nationales, Paris	N III Seine 218/1
Plan terrier de la seigneurie de Gagny. "Arpentage des dépendances de Montguichet, en la censive de la Seigneurie du Chesnay" ; époque moderne ; 18e siècle.	papier, encre, aquarelle ; [18e siècle]	Collection Peyre, Montfermeil	
Plan terrier de la seigneurie de Gagny. "Plan de partie des communes de Montfermeil, unies au domaine de Maison Rouge" ; époque moderne ; 18e siècle.	papier, encre, aquarelle ; [18e siècle]	Collection Peyre, Montfermeil	

	Plan terrier de la seigneurie de Gagny. Carte Iere ; village de Gagny ; époque moderne ; 18e siècle.	papier, encre, aquarelle ; [18e siècle]		
	Plan terrier de la seigneurie de Gagny. Carte II ; époque moderne ; 18e siècle.	papier, encre, aquarelle ; [18e siècle]	Collection Peyre, Montfermeil	
	Plan terrier de la seigneurie de Gagny. Carte III ; époque moderne ; 18e siècle.	papier, encre, aquarelle ; [18e siècle]	Collection Peyre, Montfermeil	
	Plan terrier de la seigneurie de Gagny. Carte IV ; époque moderne ; 18e siècle.	papier, encre, aquarelle ; [18e siècle]	Collection Peyre, Montfermeil	
	Plan terrier de la seigneurie de Gagny. Carte IX ; époque moderne ; 18e siècle.	papier, encre, aquarelle ; [18e siècle]	Collection Peyre, Montfermeil	
	Plan terrier de la seigneurie de Gagny. Carte V ; époque moderne ; 18e siècle.	papier, encre, aquarelle ; [18e siècle]	Collection Peyre, Montfermeil	
	Plan terrier de la seigneurie de Gagny. Carte VIII ; époque moderne ; 18e siècle.	papier, encre, aquarelle ; [18e siècle]	Collection Peyre, Montfermeil	
	Plan terrier de la seigneurie de Gagny. Carte X ; époque moderne ; 18e siècle.	papier, encre, aquarelle ; [18e siècle]	Collection Peyre, Montfermeil	
	Plan terrier de la seigneurie de Gagny. Carte XI ; époque moderne ; 18e siècle.	papier, encre, aquarelle ; [18e siècle]	Collection Peyre, Montfermeil	
	Plan terrier de la seigneurie de Gagny. Plan du Bois des Glands de la Pièce des quatre Vingt Arpents, de partie du Fief de la Vernade et du Bois de la Guette ; époque moderne ; 18e siècle.	papier, encre, aquarelle ; [18e siècle]	Collection Peyre, Montfermeil	
	Plan terrier du village d'Aubervilliers ; époque moderne ; milieu 18e siècle.	papier, encre ; [milieu 18e siècle]	Archives nationales, Paris	N III Seine 956
	Plan terrier Du village d'Aubervilliers ; époque moderne ; milieu 18e siècle.	paier, encre, aquarelle ; 120 x 70 cm ; [mlieu 18e siècle]	Archives nationales, Paris	N III Seine 956/1
	Plans d'intendance de la généralité de Paris. Aulnay ; époque moderne ; 4e quart 18e siècle ; 1782. Le plan concerne la commune de : Aulnay-sous-Bois.	papier, encre, couleur ; 1782	Archives départementales de Seine-Saint-Denis, Bobigny	
	Plans d'intendance de la généralité de Paris. Blanc-Mesnil ; époque moderne ; 4e quart 18e siècle ; 1782. Le plan concerne la commune de : Le Blanc-Mesnil.	papier, encre, couleur ; 1782	Archives départementales de Seine-Saint-Denis, Bobigny	
	Plans d'intendance de la généralité de Paris. Clichy ; époque moderne ; 4e quart 18e siècle ; 1782. Le plan concerne les communes de : Clichy-sous-Bois ; Le Raincy.	papier, encre, couleur ; 1782	Archives départementales de Seine-Saint-Denis, Bobigny	
	Plans d'intendance de la généralité de Paris. Coubron ; époque moderne ; 4e quart 18e siècle ; 1782.	papier, encre, couleur ; 1782	Archives départementales de Seine-Saint-Denis, Bobigny	
	Plans d'intendance de la généralité de Paris. Gagny ; époque moderne ; 4e quart 18e siècle ; 1782.	papier, encre, couleur ; 1782	Archives départementales de Seine-Saint-Denis, Bobigny	
	Plans d'intendance de la généralité de Paris. Livry ; époque moderne ; 4e quart 18e siècle ; 1782. Le plan concerne les communes de : Le Raincy ; Livry-Gargan.	papier, encre, couleur ; 1782	Archives départementales de Seine-Saint-Denis, Bobigny	
	Plans d'intendance de la généralité de Paris. Montfermeil ; époque moderne ; 4e quart 18e siècle ; 1782.	papier, encre, couleur ; 1782	Archives départementales de Seine-Saint-Denis, Bobigny	
	Plans d'intendance de la généralité de Paris. Neuilly ; époque moderne ; 4e quart 18e siècle ; 1782. Le plan concerne les communes de : Neuilly-Plaisance ; Neuilly-sur-Marne.	papier, encre, couleur ; 1782	Archives départementales de Seine-Saint-Denis, Bobigny	
	Plans d'intendance de la généralité de Paris. Sevran ; époque moderne ; 4e quart 18e siècle ; 1781.	papier, encre, couleur ; 1781	Archives départementales de Seine-Saint-Denis, Bobigny	
	Plans d'intendance de la généralité de Paris. Tremblay ; époque moderne ; 4e quart 18e siècle ; 1787. Le plan concerne la commune de : Tremblay-en-France.	papier, encre, couleur ; 1787	Archives départementales de Seine-Saint-Denis, Bobigny	
	Plans d'intendance de la généralité de Paris. Vaujours ; époque moderne ; 4e quart 18e siècle ; 1782.	papier, encre, couleur ; 1782	Archives départementales de Seine-Saint-Denis, Bobigny	

Plans d'intendance de la généralité de Paris. Villepinte ; époque moderne ; 4e quart 18e siècle ; 1787.

papier, encre, couleur  
; 1782

Archives départementales de  
Seine-Saint-Denis, Bobigny

## Annexe 2

### Liste des références bibliographiques dépouillées

par descripteur matière du répertoire bibliographique de l'atlas du patrimoine de la Seine-Saint-Denis  
Dépouillement bibliographique actualisé au 31 décembre 2007

#### « réseau viaire » et termes spécifiques

##### ajot 1980a

type : article  
auteur(s) : Ajot, José  
titre : La période gallo-romaine.  
lieu d'édition : La Courneuve  
éditeur : Ville de La Courneuve  
date d'édition : 1980  
collation : p. 5-18

##### almonzi-grossard 1969

type : article  
auteur(s) : Almonzi-Grossard, Denise  
titre : Livry-Gargan et son histoire.  
lieu d'édition : Livry-Gargan  
éditeur : Ville de Livry-Gargan  
date d'édition : 1969  
collation : 286 p.

##### anonyme 1886k

type : article  
titre : [Place de la Fontaine, Livry-Gargan].  
titre du document hôte : Seine-et-Oise illustrée  
date d'édition : 1886  
collation : n°52, p. 626

##### anonyme 1899a

type : monographie  
titre : Commune de Noisy-le-Grand  
date d'édition : 1899  
collation : 26 p.

##### anonyme 1904c

type : article  
titre : [Publication d'une charte de 1270 mentionnant l'Estrée].  
titre du document hôte : Journal de Montmorency  
date d'édition : 1904  
collation : p. 3

##### anonyme 1982a

type : article  
titre : Villemomble, d'après Leblanc de Ferrières 1844.  
titre du document hôte : En Aulnoye jadis  
date d'édition : 1982  
collation : n°11, p. 79

##### anonyme 1984b

type : article  
titre : Lieu-dit et vieux chemin.  
titre du document hôte : Bulletin de la société des amis du vieux Montreuil  
mention d'édition : n. s.  
date d'édition : 1984  
collation : n°13, p. 43-47

##### anonyme 1992a

type : article  
titre : Sur voies et chemins en 1788.  
titre du document hôte : En Aulnoye jadis

date d'édition : 1992  
collation : n°21, p. 32-33

##### archives municipales de Pantin 2000

type : monographie  
auteur(s) : Archives municipales de Pantin, d'Aubervilliers, du Blanc-Mesnil, du Bourget, de La Courneuve  
titre : La route de l'an 2000. Pour le souvenir de l'avenir.  
date d'édition : 2000  
collation : 38 p.  
localisation : Archives départementales de Seine-Saint-

##### astruc 1978

type : monographie  
auteur(s) : Astruc, Jean  
titre : Les Pavillons-sous-Bois : des origines à nos jours.  
lieu d'édition : Le Raincy  
éditeur : Société historique du Raincy et du pays d'Aulnoye  
date d'édition : 1978  
collation : 135 p.

##### astruc 1989

type : article  
auteur(s) : Astruc, Jean  
titre : Les Pavillons - Le Raincy : un peu d'histoire des chemins.  
titre du document hôte : En Aulnoye jadis  
date d'édition : 1989  
collation : n°18, p. 24

##### aubert 2000

type : monographie  
auteur(s) : Aubert, M., Dessain, J., Gripon, M. et al.  
titre : Si la route de Flandres m'était contée.  
lieu d'édition : Aubervilliers  
éditeur : Jacques Dessain  
date d'édition : 2000  
collation : 64 p.

##### bardin 1992

type : article  
auteur(s) : Bardin, Lucien  
titre : Les routes et les transports.  
titre du document hôte : Le vieux Montfermeil et sa région  
date d'édition : 1992  
collation : n°137, p. 8-20

##### barnaud 1967

type : article  
auteur(s) : Barnaud, André  
titre : Une très ancienne voie de communication entre l'abbaye de Livry et Saint-Denis. le chemin des haricotiers à Aulnay et Blanc-Mesnil.  
titre du document hôte : Notre contrée : Revue régionaliste de la banlieue nord-est de Paris  
date d'édition : 1967  
collation : n°20, p. 32-34

##### baurit 1961

type : monographie  
auteur(s) : Baurit, Maurice

titre : Bondy et sa forêt.  
lieu d'édition : Saint-Etienne - Paris  
éditeur : I.G.C.  
date d'édition : 1961  
collation : 199 p.

#### bedos 1980

type : monographie  
auteur(s) : Bedos, Brigitte  
titre : La châtelainie de Montmorency des origines à 1368 :  
aspects féodaux, sociaux et économiques.  
éditeur : Société historique et archéologique de Pontoise, du  
Val d'Oise et du Vexin  
date d'édition : 1980  
collation : 405 p.

#### benet 1990

type : article  
auteur(s) : Benet, Roger  
titre : L'antique chemin de Saint-Denis à Meaux par Lagny.  
titre du document hôte : Le vieux Montfermeil et sa région  
date d'édition : 1990  
collation : n°127, p. 16-19

#### berga 2000

type : rapport  
auteur(s) : Berga, Alain  
titre : Saint-Denis (Seine-Saint-Denis) ZAC du Cornillon sud /  
rue des Gazomètres. DFS d'évaluation archéologique du  
12/04/00 au 30/04/00. Décision n° : 00/136.  
éditeur : Association pour les fouilles archéologiques  
nationales Centre / Ile-de-France - Service régional de  
l'archéologie  
d'Ile-de-France  
date d'édition : 2000  
collation : 31 p.

#### berthier-georgesco 1979a

type : travail universitaire  
auteur(s) : Berthier-Georgesco, C.  
titre : Le prieuré de Saint-Martin-des-Champs à Paris. Etude  
historique et archéologique.  
date d'édition : 1979  
collation : 2 vol. 94 - 269 p.  
travaux universitaires : Thèse : école nationale des chartes :  
1979

#### blaise 1964

type : article  
auteur(s) : Blaise, René  
titre : Le chemin de Reims.  
titre du document hôte : Bulletin de la société historique du  
Raincy et du pays d'Aulnoye  
date d'édition : 1964  
collation : n°31, p. 2-7

#### blaise 1965

type : article  
auteur(s) : Blaise, René  
titre : Voies anciennes du district parisien oriental. III. De  
Paris à Mont-Aime par les routes nationales 3 et 33.  
titre du document hôte : Bulletin de la société historique du  
Raincy et du pays d'Aulnoye  
date d'édition : 1965  
collation : n°32, p. 2-7

#### blaise 1966a

type : article  
auteur(s) : Blaise, René  
titre : Simple notes pour servir à l'histoire de Bondy.  
titre du document hôte : Bulletin de la société historique du  
Raincy et du pays d'Aulnoye  
date d'édition : 1966  
collation : n°33, p. 2-4

#### bonjour 1987

type : article  
auteur(s) : Bonjour, Jean-Pierre  
titre : Chronique de nos rues.  
titre du document hôte : La correspondance historique et  
archéologique  
date d'édition : 1987  
collation : n°8, p. 18-20

#### boucot 1950

type : article  
auteur(s) : Boucot, Maurice  
titre : Les rues de Montreuil.  
titre du document hôte : Bulletin de la société des amis du  
vieux Montreuil  
mention d'édition : n. s.  
date d'édition : 1950  
collation : n°5, p. 9-12

#### bourgeois 1984

type : article  
auteur(s) : Bourgeois, Luc  
titre : Les nécropoles gallo-romaines en Ile-de-France : un  
état de la recherche.  
auteur(s) du document hôte : [Exposition.1984]  
titre du document hôte : Gallo-romains en Ile-de-France  
lieu d'édition : Paris - Argenton-sur-Creuse  
éditeur : Association des conservateurs de musées d'Ile-de-  
France  
date d'édition : 1984  
collation : p. 290-312

#### bournon 1896b

type : monographie  
auteur(s) : Bournon, Fernand  
titre : Pierrefitte. Notice historique et renseignements  
administratifs.  
lieu d'édition : Montevrain  
date d'édition : 1896  
collation : 61 p.  
collection : Etat des communes à la fin du XIXe siècle  
)

#### bournon 1899a

type : monographie  
auteur(s) : Bournon, Fernand  
titre : Bobigny. Notice historique et renseignements  
administratifs.  
lieu d'édition : Montevrain  
date d'édition : 1899  
collation : 73 p.  
collection : Etat des communes à la fin du XIXe siècle

#### bournon 1900a

type : monographie  
auteur(s) : Bournon, Fernand  
titre : Aubervilliers. Notice historique et renseignements  
administratifs.  
lieu d'édition : Montevrain  
date d'édition : 1900  
collation : 150 p.

collection : Etat des communes à la fin du XIXe siècle

#### **branner 1967**

type : monographie  
auteur(s) : Branner, R.  
titre : The Montjoies of Saint Louis.  
titre du document hôte : Essays in the history of architecture presented to Rudolf Wittkover  
lieu d'édition : Londres  
éditeur : Phaidon Press  
date d'édition : 1967  
collation : p. 13-16

#### **brunet 1981**

type : article  
auteur(s) : Brunet, Jean-Paul  
titre : Un demi-siècle d'histoire municipale à Saint-Denis la Rouge (1890-1939).  
lieu d'édition : Paris  
éditeur : Cujas  
date d'édition : 1981  
collation : 251 p.

#### **bulard 1971a**

type : article  
auteur(s) : Bulard, Alain  
titre : Etat des découvertes archéologiques.  
titre du document hôte : Cercle Archéologique Historique Région Aulnay - Bulletin  
date d'édition : 1971  
collation : n°1, p. 6-11

#### **caue 93 2002**

type : monographie  
auteur(s) : Conseil Architecture Urbanisme Environnement 93, L.E.P. Hélène Boucher  
titre : Promenades d'architecture à Tremblay en France.  
lieu d'édition : Tremblay-en-France  
éditeur : C.A.U.E. 93 - L.E.P. Hélène Boucher  
date d'édition : 2002  
collation : 3 fasc.

#### **commission du musée de saint-denis 1906**

type : monographie  
auteur(s) : Commission du musée de Saint-Denis  
titre : L'église des Trois Patrons : Fouilles et découvertes.  
lieu d'édition : Saint-Denis  
éditeur : Poilleux  
date d'édition : 1906  
collation : 32 p.

#### **compardon 1906**

type : monographie  
auteur(s) : Compardon, Emile, Tuetey, Alexandre (éd.)  
titre : Inventaire des registres des insinuations du Châtelet de Paris. Règnes de François Ier et Henri II.  
lieu d'édition : Paris  
éditeur : Imprimerie nationale  
date d'édition : 1906  
collation : 1098 p.  
collection : Histoire générale de Paris. Collection de documents

#### **coxall 2001**

type : rapport  
auteur(s) : Coxall, Dave  
titre : Saint-Denis (Seine-Saint-Denis). Chemin des Petits

Cailloux. DFS de fouille d'évaluation (surveillance de travaux) mars / juin 2000.

lieu d'édition : Saint-Denis  
éditeur : Unité d'archéologie de Saint-Denis - Service régional de l'archéologie  
date d'édition : 2001

#### **coyecque 1905-1923**

type : monographie  
auteur(s) : Coyecque, Ernest (éd.)  
titre : Actes notariés relatifs à l'histoire de Paris et de ses environs au XVIe siècle. T.I : 1498-1545. Art. I à XXVI n°1 à 3608. T.II : 1532-1555. Art. XXVII-XL n°3609-6610.  
lieu d'édition : Paris  
éditeur : Imprimerie nationale  
date d'édition : 1905-1923  
collation : 2 vol. 832 - 832 p.  
collection : Histoire générale de Paris. Collection de documents

#### **dabin 2000**

type : catalogue d'exposition  
auteur(s) : Dabin, Jean-Marc, Vasseur, François, Staloni, Olivier et al.  
titre : RN2, la route de l'An 2000 : pour le souvenir et l'avenir.  
date d'édition : 2000  
collation : 38 p.

#### **dejouy 1971**

type : article  
auteur(s) : Dejouy, André  
titre : A Montfermeil : le rêve de Messire Hocquart.  
titre du document hôte : Le vieux Montfermeil et sa région  
date d'édition : 1971  
collation : n°54, p. 13-15

#### **delahaye 1978a**

type : article  
auteur(s) : Delahaye, Gilbert-Robert  
titre : Recherches sur le peuplement du nord-est parisien au Haut Moyen Age.  
titre du document hôte : En Aulnoye jadis  
date d'édition : 1978  
collation : n°7, p. 4-19

#### **delahaye 1986b**

type : article  
auteur(s) : Delahaye, Gilbert-Robert  
titre : Les voies antiques de Paris à Meaux à travers quelques publications récentes.  
titre du document hôte : En Aulnoye jadis  
date d'édition : 1986  
collation : n°15, p. 4-7

#### **déroff 1997**

type : article  
auteur(s) : Cerruti-Deroff, Marie-Christine (éd.)  
titre : Saint-Denis (93) - Ile-de-France. Place Victor-Hugo, Z.A.C. R.U.-basilique, aire 16.  
auteur(s) du document hôte : Cerruti-Deroff, Marie-Christine (éd.)  
titre du document hôte : Annuaire des opérations de terrain en milieu urbain 1996  
lieu d'édition : Tours  
éditeur : Centre national d'archéologie urbaine  
date d'édition : 1997  
collation : p. 67

### déroff 2000

type : article  
auteur(s) : Cerruti-Deroff, Marie-Christine (éd.)  
titre : Saint-Denis (93) - Ile-de-France. Rue Desnos, cité Chantilly. Saint-Denis (93) - Ile-de-France. Rue du Landy (5355), CNAM. Saint-Denis (93) - Ile-de-France. Rue Jesse-Owens, Z.A.C. Cornillon-nord, îlot 6.  
auteur(s) du document hôte : Cerruti-Deroff, Marie-Christine (éd.)  
titre du document hôte : Annuaire des opérations de terrain en milieu urbain 1999  
lieu d'édition : Tours  
éditeur : Centre national d'archéologie urbaine  
date d'édition : 2000  
collation : p. 99-100

### déroff 2001

type : article  
auteur(s) : Cerruti-Deroff, Marie-Christine, Pinneau, Joëlle (éd.)  
titre : Saint-Denis (93) - Ile-de-France. Avenue Paul-Vaillant Couturier (100-106). Saint-Denis (93) - Ile-de-France. Chemin des Petits-Cailloux. Saint-Denis (93) - Ile-de-France. Rue Moreau (1).  
auteur(s) du document hôte : Cerruti-Deroff, Marie-Christine, Pinneau, Joëlle (éd.)  
titre du document hôte : Annuaire des opérations de terrain en milieu urbain 2000  
lieu d'édition : Tours  
éditeur : Centre national d'archéologie urbaine  
date d'édition : 2001  
collation : p. 89-90

### dessain [ca 1985]

type : monographie  
auteur(s) : Dessain, Jacques, Fath, Claude, Karmann, Jean-Jacques  
titre : Histoire des rues d'Aubervilliers.  
date d'édition : [ca 1985]  
collation : 3 vol. 96 - 96 - 96 p.

### dessain 1991

type : monographie  
auteur(s) : Dessain, Jacques  
titre : Aubervilliers à travers les siècles. II. Des Guerres de Religion à la Fronde.  
lieu d'édition : Aubervilliers  
éditeur : Société de l'histoire et de la vie à Aubervilliers  
date d'édition : 1991  
collation : 112 p.

### dessain 1998

type : monographie  
auteur(s) : Dessain, Jacques  
titre : Aubervilliers à travers les siècles. 4-Un siècle de bouleversements. 1ère partie-De la royauté à la République.  
lieu d'édition : Aubervilliers  
éditeur : Louissette et Jacques Dessain  
date d'édition : 1998  
collation : 316 p.

### devaux 1989c

type : article  
auteur(s) : Devaux, Bernard  
titre : Rosny et la Révolution française.  
titre du document hôte : Les amis du vieux Rosny  
date d'édition : 1989  
collation : n°19, p. 8-15

### dubois 1899

type : monographie  
auteur(s) : Dubois, Alphonse  
titre : Monographie des instituteurs de Seine-et-Oise. Communes du canton de Gonesse. Tremblay-les-Gonesse.  
date d'édition : 1899  
collation : 9 p.

### ducoeur 1984

type : article  
auteur(s) : Ducoeur, Gérard  
titre : La chaussée Jules César.  
titre du document hôte : Bulletin de liaison de la J.P.G.F.  
date d'édition : 1984

### dumont 1984

type : travail universitaire  
auteur(s) : Dumon, Anne-Marie  
titre : Rénovation du centre-ville de Neuilly-sur-Marne.  
date d'édition : 1984  
collation : 194 p.  
travaux universitaires : 2e memorandum : école spéciale d'architecture : 1984

### durand 2000b

type : rapport  
auteur(s) : Durand, Jean-Claude  
titre : Saint-Denis. ZAC du Cornillon sud. Ilôt G (Seine-Saint-Denis). Rapport d'évaluation archéologique du 20/11/2000 au 24/11/2000.  
lieu d'édition : Saint-Denis - Paris  
éditeur : Direction régionale des affaires culturelles d'Ile-de-France. Service régional de l'archéologie - Association pour les fouilles archéologiques nationales  
date d'édition : 2000  
collation : 8 p.

### dutilleux 1881

type : monographie  
auteur(s) : Dutilleux, Adolphe  
titre : Recherches sur les routes anciennes dans le département de Seine-et-Oise.  
lieu d'édition : Versailles  
éditeur : Cerf et fils  
date d'édition : 1881

### duval 1923

type : monographie  
auteur(s) : Duval, Fernand, Barroux, Marius  
titre : Département de la Seine. Ville de Saint-Denis. Inventaire des Archives communales. 1ère partie: Archives communales antérieures à 1790.  
lieu d'édition : Saint-Denis  
éditeur : Dardaillon  
date d'édition : 1923  
collation : 440 col.

### duval 1961a

type : monographie  
auteur(s) : Duval, Paul-Marie  
titre : Paris antique : des origines au IIIe siècle.  
lieu d'édition : Paris  
éditeur : Hermann  
date d'édition : 1961  
collation : 371 p.

**eleb-harlé 1998**

type : article  
 auteur(s) : Eleb-Harlé, Nicole  
 titre : Infrastructure et recomposition urbaines : le plateau de Bagnolet-Romainville et Montreuil.  
 titre du document hôte : Trois siècles de cartographie en Ile-de-France. Volume 2 : Les cahiers de l'institut d'aménagement et d'urbanisme de la région Ile-de-France  
 date d'édition : 1998  
 collation : n°120, p. 94-110

**erlande-brandenburg 1968**

type : article  
 auteur(s) : Erlande-brandenburg, Alain  
 titre : Le tombeau de Saint-Louis.  
 titre du document hôte : Bulletin monumental  
 date d'édition : 1968  
 collation : n°126, p. 7-36

**espauillard 1955**

type : monographie  
 auteur(s) : Espauillard, Hector  
 titre : Documents pour l'histoire ancienne et moderne d'une localité des environs de Paris.  
 lieu d'édition : Bordeaux  
 date d'édition : 1955  
 collation : 691 p.

**exposition. saint-denis, musée d'art et d'histoire. 1972**

type : monographie  
 auteur(s) : [Exposition. Saint-Denis, musée d'art et d'histoire.. 1972]. Ed. Comité départemental pour l'étude du patrimoine artistique de la Seine-Saint-Denis. Services d'archives départementales de la Seine-Saint-Denis  
 titre : Richesses d'art de la Seine-Saint-Denis.  
 date d'édition : 1972  
 collation : 27 p.

**exposition. saint-denis, unité municipale d'archéologie 1982**

type : monographie  
 auteur(s) : [Exposition. Saint-Denis, unité municipale d'archéologie, 1982]  
 titre : 1981 : Bilan d'une année de recherches archéologiques à Saint-Denis.  
 lieu d'édition : Saint-Denis  
 éditeur : Ville de Saint-Denis  
 date d'édition : 1982  
 collation : 94 p.

**fréville 1976**

type : monographie  
 auteur(s) : Fréville, Roger  
 titre : Pierrefitte ma ville.  
 lieu d'édition : Paris  
 éditeur : Les éditeurs français réunis  
 date d'édition : 1976  
 collation : 232 p.

**fromentin 1984**

type : article  
 auteur(s) : Fromentin, Frédérique  
 titre : Echange, commerce et transports.  
 auteur(s) du document hôte : [Exposition.1984]  
 titre du document hôte : Gallo-romains en Ile-de-France  
 lieu d'édition : Argenton-sur-Creuse

éditeur : Association des conservateurs des musées d'Ile-de-France  
 date d'édition : 1984  
 collation : p. 211-217

**gaborieau 1986**

type : rapport  
 auteur(s) : Gaborieau, Christian  
 titre : Rapport préliminaire 1986 - La Courneuve - Site 18 (93 027 004).  
 date d'édition : 1986  
 collation : 20 p.

**gaborieau 1987**

type : rapport  
 auteur(s) : Gaborieau, Christian  
 titre : Site du Bois Mazurier - La Courneuve : rapport 1987.  
 date d'édition : 1987  
 collation : 16 p.

**gaillard 1993b**

type : article  
 auteur(s) : Gaillard, Jean-Claude  
 titre : Le chemin médiéval de la Vieille Montagne et "l'affaire Morisset".  
 titre du document hôte : En Aulnoye jadis  
 date d'édition : 1993  
 collation : n°22, p. 59.

**galicier 1973**

type : monographie  
 auteur(s) : Galicier, Albert  
 titre : Histoire anecdotique du Blanc-Mesnil.  
 lieu d'édition : Le Blanc-Mesnil  
 éditeur : Ville du Blanc-Mesnil  
 date d'édition : 1973  
 collation : 431 p.

**genty 1990**

type : monographie  
 auteur(s) : Genty, A.-E.  
 titre : Livry et son abbaye : recherches historiques.  
 mention d'édition : Réimpr.  
 lieu d'édition : Amiens  
 éditeur : Res Universis  
 date d'édition : 1990  
 collation : 189 - 145 p.  
 collection : Monographies des villes et villages de France

**giraud 1999c**

type : rapport  
 auteur(s) : Giraud, Pierre  
 titre : Saint-Denis : 1, rue Moreau (Seine-Saint-Denis). DFS du diagnostic archéologique du 18 janvier au 5 février 1999.  
 lieu d'édition : Saint-Denis  
 éditeur : Unité d'archéologie de la ville de Saint-Denis - Service régional de l'archéologie d'Ile-de-France  
 date d'édition : 1999

**granchon 2002b**

type : rapport  
 auteur(s) : Granchon, Philippe  
 titre : Saint-Denis (Seine-Saint-Denis). ZAC du Landy - Pleyel îlots ZA1, ZA2, ZB4 et ZB5. 27/06/2001 - 04/07/2001. Décision n° 2001-166. Rapport de diagnostic archéologique.  
 lieu d'édition : Saint-Denis - Paris  
 éditeur : Direction régionale des affaires culturelles d'Ile-de-France. Service régional de l'archéologie - Institut national de

recherches archéologiques préventives  
date d'édition : 2002  
collation : 16 p.

#### guérard 1850

type : monographie  
auteur(s) : Guérard, M. (éd.)  
titre : Cartulaire de l'église Notre-Dame de Paris.  
lieu d'édition : Paris  
éditeur : Ministère de l'instruction publique  
date d'édition : 1850  
collation : 4 vol. 470 - 546 - 552 - 452 p.  
collection : Collection de documents inédits sur l'histoire de France. Première série. Histoire politique. Collection des cartulaires de France ; 4-7

#### guyonnet 1974

type : monographie  
auteur(s) : Guyonnet, Georges  
titre : Un village de la banlieue parisienne : Gagny.  
mention d'édition : Rééd.  
lieu d'édition : Le Raincy  
éditeur : Société historique du Raincy et du pays d'Aulnoye  
date d'édition : 1974  
collation : 144 p.

#### guyonnet 1990

type : article  
auteur(s) : Guyonnet, Georges  
titre : Plan des anciennes rues et des lieux-dits de Gagny dont l'emplacement a pu être déterminé.  
titre du document hôte : En Aulnoye jadis  
date d'édition : 1990  
collation : n°19, p. 43

#### héron 1986

type : travail universitaire  
auteur(s) : Héron, Claude  
titre : Saint-Denis du Ille au Xe siècle : Recherches sur les origines, la topographie et le culte.  
date d'édition : 1986  
collation : 364 p.  
travaux universitaires : Mémoire de maîtrise : histoire : université Paris IV : 1986

#### héron 1988

type : article  
auteur(s) : Héron, Claude, Meyer, Olivier, Wyss, Michaël  
titre : L'environnement urbain du monastère de Saint-Denis à l'époque carolingienne.  
auteur(s) du document hôte : [Exposition. Paris. Musée des arts et traditions populaires. 1988-1989]. Dir. Jean Cuisenier, Rémy Guadagnin  
titre du document hôte : Un village au temps de Charlemagne : moines et paysans de l'abbaye de Saint-Denis du VIIe siècle à l'An Mil  
lieu d'édition : Paris  
éditeur : Réunion des Musées Nationaux  
date d'édition : 1988  
collation : p. 60-69

#### héron 1992a

type : rapport  
auteur(s) : Héron, Claude  
titre : Clichy-sous-Bois 1992 : Sauvetage urgent à Clichy-sous-Bois (Seine Saint-Denis), Allée de la Vieille Montagne (3 août-17 septembre 1992). Rapport.  
date d'édition : 1992

collation : 26 p.

#### héron 1993a

type : article  
auteur(s) : Héron, Claude  
titre : Sauvetage archéologique à Clichy-sous-Bois.  
titre du document hôte : En Aulnoye jadis  
date d'édition : 1993  
collation : n°22, p. 60-69

#### héron 1993c

type : article  
auteur(s) : Héron, Claude  
titre : Clichy-sous-Bois. Allée de la Vieille Montagne.  
auteur(s) du document hôte : Direction régionale des affaires culturelles d'Ile-de-France. Service régional de l'archéologie (éd.)  
titre du document hôte : Bilan scientifique de la région Ile-de-France 1992  
lieu d'édition : Paris  
éditeur : Ministère de la Culture et de la Francophonie  
date d'édition : 1993  
collation : p. 89

#### héron 1993d

type : article  
auteur(s) : Héron, Claude  
titre : Clichy-sous-Bois (Seine Saint-Denis). Allée de la Vieille Montagne.  
titre du document hôte : Archéologie médiévale  
date d'édition : 1993  
collation : n°23, p. 322

#### héron 1997a

type : rapport  
auteur(s) : Héron, Claude, Lafarge, Ivan  
titre : Bobigny - Pantin, Ligne électrique souterraine Avenir-Temple 93 1 07 008 - 93 1 21 055 (Seine Saint-Denis). DFS de surveillance de terrassements (01/06/1996 - 30/09/1996).  
éditeur : Conseil général de la Seine-Saint-Denis. Mission départementale d'archéologie - Service régional de l'archéologie  
date d'édition : 1997  
collation : 37 p.

#### héron 2005a

type : document informatique  
auteur(s) : Cartographie Héron, Claude, Textes Furio, Antoine, Héron, Claude, Jousseau, Emilie, Lohr, Evelyne. Maquettage et intégration des données Gueux, Sébastien. Coll. Simsen, Damien  
titre : Un territoire, des réseaux : l'évolution des infrastructures en Seine-Saint-Depuis le XVIIIe siècle. [en ligne].  
éditeur : Département de la Seine-Saint-Denis - DCJS - Bureau du patrimoine. Accès Internet : <URL : [http://213.186.61.14/~atlaspat/fichier\\_etude/cartei/index.html](http://213.186.61.14/~atlaspat/fichier_etude/cartei/index.html)>

#### hincmar 1672

type : monographie  
auteur(s) : Hincmar. Ed. Jean Mabillon  
titre : Miracula sancti Dyonisii.  
lieu d'édition : Paris  
date d'édition : 1672  
collation : p. 342-364  
collection : Acta sanctorum ordinis sancti Benedicti ; 3-2

#### hurtaut 1779

type : monographie  
auteur(s) : Hurtaut, Magny  
titre : Dictionnaire historique de la ville de Paris et de ses environs.... Tome I-IV.  
lieu d'édition : Paris  
éditeur : Moutard  
date d'édition : 1779  
collation : 720 - 792 - 784 - 847 p.

#### husson 1905

type : monographie  
auteur(s) : Husson, Gabriel  
titre : Histoire de Romainville des temps antiques à la fin du XIXe siècle.  
lieu d'édition : Paris  
éditeur : Plon  
date d'édition : 1905  
collation : 351 p.

#### imbault 1985

type : article  
auteur(s) : Imbault, A. J.  
titre : Le Vert Galant : un hameau, des auberges.  
titre du document hôte : En Aulnoye jadis  
date d'édition : 1985  
collation : n°14, p. 41-46

#### jacquelin 1982

type : monographie  
auteur(s) : Jacquelin, J. C., Poupon, C., Renaux, D. et col.  
titre : Histoire de Dugny.  
lieu d'édition : Paris  
éditeur : Agence régionale d'édition pour les municipalités  
date d'édition : 1982  
collation : 199 p.  
collection : Histoire de notre ville

#### jeunesse préhistorique et géologique de france 1994

type : rapport  
auteur(s) : Jeunesse préhistorique et géologique de France  
titre : Inventaire archéologique, étude effectuée en prévision de l'extension de l'aéroport de Roissy et du prolongement de la Francilienne.  
lieu d'édition : Le Bourget  
éditeur : Jeunesse Préhistorique et Géologique de France  
date d'édition : 1994  
collation : 9 p.  
collection : Bulletin de la J.P.G.F. Section Le Blanc-Mesnil - Le Bourget ; 943

#### lafarge 1996

type : rapport  
auteur(s) : Lafarge, Ivan  
titre : Ligne souterraine à haute tension Avenir - Courneuve : La Courneuve, Aubervilliers, Pantin. (93 1 10 027 - 93 1 92 001 - 93 1 07 008 - 93 1 97 055). DFS de surveillance de terrassements. 10/07/1995 - 30/11/1995.  
date d'édition : 1996  
collation : 8 p. - plans

#### leblanc de ferriere 1844

type : monographie  
auteur(s) : Leblanc de Ferrière  
titre : Paris et ses environs: Description historique, statistique et monumentale.  
lieu d'édition : Paris  
éditeur : Librairie Universelle

date d'édition : 1844  
collation : 524 p.

#### lecot 1972

type : article  
auteur(s) : Leco, Robert  
titre : Les origines de quelques rues de Montreuil.  
titre du document hôte : Bulletin de la société des amis du vieux Montreuil  
mention d'édition : n. s.  
date d'édition : 1972  
collation : n°1, p. 20-22

#### lecot 1973

type : article  
auteur(s) : Lecot, Robert  
titre : Les origines de quelques rues de Montreuil.  
titre du document hôte : Bulletin de la société des amis du vieux Montreuil  
mention d'édition : n. s.  
date d'édition : 1973  
collation : n°2, p. 28

#### lemonchois 1972

type : article  
auteur(s) : Lemonchois, Edmond  
titre : Le plan levé de 1848 (Livry-Vaujours).  
titre du document hôte : En Aulnoye jadis  
date d'édition : 1972  
collation : n°1, p. 40-45

#### liegibel 1979

type : monographie  
auteur(s) : Liegibel, Raymond  
titre : Une commune dans l'histoire de France : Drancy.  
lieu d'édition : Drancy  
éditeur : Société drancéenne d'histoire et d'archéologie  
date d'édition : 1979  
collation : 349 p.

#### lombard-jourdan 1968

type : article  
auteur(s) : Lombard-Jourdan, Anne  
titre : La Plaine du Lendit de la protohistoire à la fin du IVe siècle.  
titre du document hôte : Bulletin de la société de l'histoire de Paris et de l'Ile-de-France  
date d'édition : 1967-1968  
collation : n°94-95, p. 67-69

#### lombard-jourdan 1974

type : article  
auteur(s) : Lombard-Jourdan, Anne  
titre : "Montjoies" et "Montjoie" dans la Plaine Saint-Denis.  
titre du document hôte : Paris et Ile-de-France. Mémoires publiés par la Fédération des sociétés archéologiques et historiques de Paris et de l'Ile-de-France  
date d'édition : 1974  
collation : n°25, p. 141-181

#### lombard-jourdan 1980a

type : article  
auteur(s) : Lombard-Jourdan, Anne  
titre : La Courneuve : Histoire d'une localité de la région parisienne des origines à 1900.  
lieu d'édition : Paris  
éditeur : Editions du C.N.R.S.

date d'édition : 1980  
collation : 246 p.

#### **lombard-jourdan 1985b**

type : article  
auteur(s) : Lombard-Jourdan, Anne  
titre : Aux origines de Paris. La genèse de la rive droite de la Seine jusqu'en 1223.  
mention d'édition : Rééd.  
lieu d'édition : Paris  
éditeur : Editions du C.N.R.S.  
date d'édition : 1985  
collation : 224 p.

#### **lombard-jourdan 1988a**

type : article  
auteur(s) : Lombard-Jourdan, Anne  
titre : L'horreur des guerres civiles (XVIe-XVIIe siècles).  
auteur(s) du document hôte : Bourderon, Roger, Peretti, Pierre de (dir.)  
titre du document hôte : Histoire de Saint-Denis  
lieu d'édition : Toulouse  
éditeur : Privat  
date d'édition : 1988  
collation : p. 136-158  
collection : Pays et villes de France

#### **lombard-jourdan 1989**

type : article  
auteur(s) : Lombard-Jourdan, Anne  
titre : "Montjoie et Saint-Denis!" : le centre de la Gaule aux origines de Paris et de Saint-Denis.  
lieu d'édition : Paris  
éditeur : Editions du C.N.R.S.  
date d'édition : 1989  
collation : 392 p.

#### **lombard-jourdan 1993a**

type : article  
auteur(s) : Lombard-Jourdan, Anne  
titre : "Munjoie!" Monjoie et montjoie. Histoire d'un mot.  
titre du document hôte : Nouvelle revue d'onomastique  
date d'édition : 1974  
collation : n°25, p. 159-180

#### **luchaire 1885**

type : monographie  
auteur(s) : Luchaire, Achille  
titre : Etudes sur les actes de Louis VII.  
lieu d'édition : Paris  
éditeur : Picard  
date d'édition : 1885  
collation : 527 p.

#### **martignon 1996**

type : monographie  
auteur(s) : Martignon, Guy  
titre : Quartiers et rue de Villemomble.  
lieu d'édition : Fontenay-sous-Bois  
éditeur : SIDES  
date d'édition : 1996  
collation : 172 p.  
collection : La lampe de Mémoire )

#### **martignon 1998**

type : monographie  
auteur(s) : Martignon, Guy  
titre : La Seine-Saint-Denis. Hier et aujourd'hui.

lieu d'édition : Fontenay-sous-Bois  
éditeur : SIDES  
date d'édition : 1998  
collation : 204 p.

#### **maurin 1988**

type : article  
auteur(s) : Maurin, Jean  
titre : Prélude à Saint-Denis.  
auteur(s) du document hôte : Bourderon, Roger, Peretti, Pierre de (dir.)  
titre du document hôte : Histoire de Saint-Denis  
lieu d'édition : Toulouse  
éditeur : Privat  
date d'édition : 1988  
collation : p. 7-24  
collection : Pays et villes de France

#### **mentienne 1919**

type : monographie  
auteur(s) : Mentienne, A.  
titre : Histoire de Noisy-le-Grand.  
lieu d'édition : Paris  
éditeur : Honoré Champion  
date d'édition : 1919  
collation : 222 p.

#### **meyer 1985b**

type : monographie  
auteur(s) : Meyer, Olivier, Wyss, Michaël. Col. Dave Coxall, Nicole Meyer-Rodrigues  
titre : Saint-Denis. Recherches urbaines 1983-1985. Bilan des fouilles.  
lieu d'édition : Saint-Denis  
éditeur : Ville de Saint-Denis  
date d'édition : 1985  
collation : 111 p.

#### **meyer 1996a**

type : article  
auteur(s) : Meyer, Olivier  
titre : Saint-Denis. Grand Stade.  
auteur(s) du document hôte : Direction régionale des affaires culturelles d'Ile-de-France. Service régional de l'archéologie (éd.)  
titre du document hôte : Bilan scientifique de la région Ile-de-France 1995  
lieu d'édition : Paris  
éditeur : Ministère de la Culture  
date d'édition : 1996  
collation : p. 122-123

#### **meyer 1997b**

type : article  
auteur(s) : Meyer, Olivier, Dufour, Jean-Yves  
titre : Saint-Denis (Seine-Saint-Denis). Le Cornillon.  
titre du document hôte : Archéologie médiévale  
date d'édition : 1996 (1997)  
collation : n°26, p. 227

#### **meyer-rodriques 2001**

type : article  
auteur(s) : Meyer-Rodrigues, Nicole, Wyss, Michaël  
titre : Saint-Denis, archéologie d'une ville.  
titre du document hôte : Les dossiers d'archéologie  
date d'édition : 2001  
collation : n°261, p. 108-117

### montesquiou-fezensac 1954

type : article  
auteur(s) : Montesquiou-Fezensac, Blaise de  
titre : "In sexto lapide" : l'ancien autel de Saint-Denis et son inscription.  
titre du document hôte : Cahiers archéologiques  
date d'édition : 1954  
collation : n°7, p. 51-60

### moreau 1996

type : monographie  
auteur(s) : Moreau, Daniel  
titre : Drancy.  
lieu d'édition : Joué-les-Tours  
éditeur : Alan Sutton  
date d'édition : 1996  
collation : 126 p.  
collection : Mémoire en images

### nalet 1982

type : article  
auteur(s) : Nalet, Henri  
titre : Les vieux chemins de Montreuil.  
titre du document hôte : Bulletin de la société des amis du vieux Montreuil  
mention d'édition : n. s.  
date d'édition : 1982  
collation : n°11, p. 22-31

### noël 1931-1938

type : rapport  
auteur(s) : Noël, Lucien  
titre : Montfermeil et sa région : fragments historiques.  
lieu d'édition : Aurillac  
date d'édition : 1931-1938  
collation : 148 - 262 - 204 - 122 p.

### noël 1961

type : article  
auteur(s) : Noël, Lucien  
titre : Sur quelques rues du vieux Montfermeil.  
titre du document hôte : Le vieux Montfermeil et sa région  
date d'édition : 1961  
collation : n°24, p. 17

### palay 1980

type : rapport  
auteur(s) : Palay, Françoise  
titre : Etude architecturale du "vieux pays" de Tremblay-les-Gonnesse. 1. Etude historique. 2. Analyse du bâti. 3. Recommandations architecturales.  
éditeur : Direction départementale de l'équipement de Seine-Saint-Denis - Service départemental de l'architecture  
date d'édition : 1980  
collation : 21 - 21 - 87 p.

### pesier 1994

type : travail universitaire  
auteur(s) : Pesier, Sabine  
titre : Un village d'Ile-de-France aux XIVe et XVe siècles : Montreuil-sous-Bois.  
date d'édition : 1994  
travaux universitaires : Mémoire de maîtrise : histoire : université Paris I : 1994

### pesier 1996

type : article  
auteur(s) : Pesier, Sabine  
titre : Un village d'Ile-de-France aux XIVe et XVe siècles :

Montreuil-sous-Bois.

titre du document hôte : Paris et Ile-de-France. Mémoires publiés par la Fédération des sociétés historiques et archéologiques de Paris et de l'Ile-de-France  
date d'édition : 1996  
collation : n°47, 61-174

### peyre 1964c

type : article  
auteur(s) : Peyre, Charles  
titre : Quelques notes sur le vieux Montfermeil.  
titre du document hôte : Le vieux Montfermeil et sa région  
date d'édition : 1964  
collation : n°29, p. 5-9

### peyre 1988a

type : article  
auteur(s) : Peyre, Charles  
titre : Montfermeil en 1788 à la veille de la Révolution.  
titre du document hôte : Le vieux Montfermeil et sa région  
date d'édition : 1988  
collation : n°119, p. 1-16

### plavinet 1995

type : article  
auteur(s) : Plavinet, Pierre  
titre : Les anciennes limites en Pays d'Aulnoye.  
titre du document hôte : En Aulnoye jadis  
date d'édition : 1995  
collation : n°25, p. 13-19

### pourteau 1982

type : monographie  
auteur(s) : Pourteau, Roger  
titre : Pantin : Deux mille ans d'histoire.  
lieu d'édition : Paris  
éditeur : Temps Actuels  
date d'édition : 1982  
collation : 203 p.

### prou 1908

type : monographie  
auteur(s) : Prou, Maurice (éd.)  
titre : Recueil des actes de Philippe Ier roi de France. (1059-1108)  
lieu d'édition : Paris  
éditeur : Imprimerie nationale  
date d'édition : 1908  
collation : 566 p.

### proux 2000

type : article  
auteur(s) : Proux, Henri, Hirgorom, René  
titre : Le cimetière de Nonneville.  
titre du document hôte : Cercle Archéologique Historique Région Aulnay - Bulletin  
date d'édition : 2000  
collation : n°22, p. 3-34

### randoin 1989

type : article  
auteur(s) : Randoin, Bernard, Ségura, Monique (éd.)  
titre : Saint-Denis (93) - Ile-de-France. Quartier de la Basilique (aires 11 et 17).  
auteur(s) du document hôte : Randoin, Bernard, Ségura, Monique (éd.)  
titre du document hôte : Annuaire des opérations de terrain

en milieu urbain 1988  
lieu d'édition : Tours  
éditeur : Centre national d'archéologie urbaine  
date d'édition : 1989  
collation : p. 39-40

#### revel 1976b

type : monographie  
auteur(s) : Revel, Hervé, Prudhomme, Georges  
titre : Du Moyen Age à nos jours... Aperçu historique de la vie de Tremblay.  
lieu d'édition : Tremblay-en-France  
éditeur : Ville de Tremblay-en-France  
date d'édition : 1976  
collation : 33 p.

#### revel 1977b

type : article  
auteur(s) : Revel, Hervé  
titre : Autrefois les rues de Tremblay... : Table de concordance des noms de rues.  
titre du document hôte : Bulletin de la société d'études historiques de Tremblay  
date d'édition : 1977  
collation : n°2, p. 7

#### revel 1981b

type : article  
auteur(s) : Revel, Hervé  
titre : Note concernant la borne révolutionnaire de Tremblay-les-Gonnesse.  
titre du document hôte : Bulletin de la société d'études historiques de Tremblay  
date d'édition : 1981  
collation : n°6, p. 17

#### robert 2006

type : article  
auteur(s) : Robert, Sandrine  
titre : Les itinéraires routiers traversant le Val d'Oise.  
titre du document hôte : Bulletin archéologique du Vexin Français et du Val d'Oise.  
date d'édition : 2006  
collation : n°38, p. 7-21

#### roblin 1971

type : monographie  
auteur(s) : Roblin, Michel  
titre : Le terroir de Paris aux époques gallo-romaine et franque : Peuplement et défrichement dans la civitas des Parisii (Seine, Seine-et-Oise).  
mention d'édition : 2e éd.  
lieu d'édition : Paris  
éditeur : Picard  
date d'édition : 1971  
collation : 491 p.

#### rouleau 1985

type : monographie  
auteur(s) : Rouleau, Bernard  
titre : Villages et faubourgs de l'ancien Paris. Histoire d'un espace urbain.  
lieu d'édition : Paris  
éditeur : Seuil  
date d'édition : 1985  
collation : 345 p.

#### roux 1988b

type : article  
auteur(s) : Roux, Simone  
titre : La belle ville et ses malheurs (XIIIe-XIVe siècle).  
auteur(s) du document hôte : Bourderon, Roger, Peretti, Pierre de (dir.)  
titre du document hôte : Histoire de Saint-Denis  
lieu d'édition : Toulouse  
éditeur : Privat  
date d'édition : 1988  
collation : p. 109-136  
collection : Pays et villes de France  
saint-denis 93 fouilles urbaines 1980

type : rapport  
auteur(s) : Saint-Denis 93. Fouilles urbaines  
titre : Rapport d'activité 1980.  
lieu d'édition : Saint-Denis  
date d'édition : 1980  
collation : 94 p.

#### soitel 1959a

type : article  
auteur(s) : Soitel, Ernest  
titre : Les bornes royales des vieux chemins de nos régions.  
titre du document hôte : Notre contrée : Revue régionaliste de la banlieue nord-est de Paris  
date d'édition : 1959  
collation : n°13, p. 7-8

#### soitel 1970b

type : article  
auteur(s) : Soitel, Ernest  
titre : La route royale des Petits-Ponts (Aulnay - Villepinte - Tremblay).  
titre du document hôte : Notre contrée : Revue régionaliste de la banlieue nord-est de Paris  
date d'édition : 1970  
collation : n°24, p. 43-45

#### soitel 1972a

type : article  
auteur(s) : Soitel, Ernest  
titre : La croix Pucelle d'Aulnay-en-France.  
titre du document hôte : Notre contrée : Revue régionaliste de la banlieue nord-est de Paris  
date d'édition : 1972  
collation : n°25, p. 13-14

#### soitel 1976

type : article  
auteur(s) : Soitel, Ernest  
titre : Sevrans, Villepinte, Tremblay, Roissy dans le passé.  
mention d'édition : 2e éd.  
lieu d'édition : Montfermeil  
éditeur : Notre contrée  
date d'édition : 1976  
collation : 160 p.

#### tanneur 1984

type : monographie  
auteur(s) : Tanneur, Alain  
titre : Echanges et voies de communication : L'exemple du Pays-de-France.  
auteur(s) du document hôte : [Exposition.1984]  
titre du document hôte : Gallo-romains en Ile-de-France  
lieu d'édition : Paris - Argenton-sur-Creuse  
éditeur : Association des conservateurs des musées d'Ile-de-France

date d'édition : 1984  
collation : p. 227-230

#### taszek 2000

type : monographie  
auteur(s) : Taszek, Claude, Delorme, Philippe  
titre : Pantin.  
mention d'édition : Rééd.  
lieu d'édition : Saint-Cyr-sur-Loire  
éditeur : Alan Sutton  
date d'édition : 2000  
collation : 126 p.  
collection : Mémoire en images

#### toussaint 1948

type : article  
auteur(s) : Toussaint, Maurice, Guyonnet, Georges  
titre : Les noms de communes du canton du Raincy.  
titre du document hôte : Le vieux Montfermeil et sa région  
date d'édition : 1948  
collation : p. 68-82

#### toussaint 1953

type : monographie  
auteur(s) : Toussaint, Maurice  
titre : Répertoire archéologique du département de la Seine (moins Paris)(Période gallo-romaine et époque franque).  
lieu d'édition : Paris  
éditeur : Picard  
date d'édition : 1953  
collation : 52 p.

#### truc 1998

type : rapport  
auteur(s) : Truc, Marie-Cécile, Lafarge, Ivan  
titre : Sevrans, Domaine de Sevrans 93 31 071 (Seine-Saint-Denis). Rapport d'évaluation.  
lieu d'édition : Bobigny - Saint-Denis  
éditeur : Département de la Seine-Saint-Denis. Mission archéologie - Service régional de l'archéologie  
date d'édition : 1998  
collation : 20 p.

#### vayssié 1987

type : monographie  
auteur(s) : Vayssié, Colette, Lambry, Jean, Lebon, Lucienne  
titre : Villepinte en France : Du domaine rural à la cité européenne.  
éditeur : A.R.C.H.I.V.E.  
date d'édition : 1987  
collation : 269 p.

#### ville de saint-denis. unité d'archéologie 1984

type : rapport  
auteur(s) : Ville de saint-denis. Unité d'archéologie (éd.)  
titre : Rapport de fouilles 1984.  
date d'édition : 1984

#### wiesner 1998

type : monographie  
auteur(s) : Wiesner, Pascale, Fontenaud, Daniel  
titre : Bobigny.  
lieu d'édition : Joué-les-Tours  
éditeur : Alan Sutton  
date d'édition : 1998  
collation : 126 p.

#### wyss 1996c

type : monographie  
auteur(s) : Wyss, Michaël (dir.)  
titre : Atlas historique et archéologique de Saint-Denis : des origines au XVIIIe siècle.  
lieu d'édition : Paris  
éditeur : Maison des sciences de l'Homme  
date d'édition : 1996  
collation : 444 p.  
collection : Documents d'Archéologie Française. Archéologie préventive ; 59

#### wyss 1997a

type : article  
auteur(s) : Wyss, Michaël  
titre : Saint-Denis. Place Victor Hugo.  
auteur(s) du document hôte : Direction régionale des affaires culturelles d'Ile-de-France. Service régional de l'archéologie (éd.)  
titre du document hôte : Bilan scientifique de la région Ile-de-France 1997  
lieu d'édition : Paris  
éditeur : Ministère de la Culture et de la Communication  
date d'édition : 1997  
collation : p. 128

#### wyss 1998c

type : article  
auteur(s) : Wyss, Michaël  
titre : Saint-Denis (Seine-Saint-Denis). Place Victor Hugo.  
titre du document hôte : Archéologie médiévale  
date d'édition : 1997 (1998)  
collation : n°27, p.172

#### « pont »

#### anonyme 1885e

type : article  
titre : Pont en arc du chemin de fer de grande ceinture de Paris.  
titre document hôte : Nouvelles annales de la construction  
date d'édition : 1885  
collation : col. 33-35

#### anonyme 1885f

type : article  
titre : [Pont sur le chemin de fer de grande ceinture].  
titre document hôte : Nouvelles annales de la construction  
date d'édition : 1885  
collation : col. 33-35

#### anonyme 1886b

type : article  
titre : [Pont de jardin et orangerie du Raincy].  
titre document hôte : Seine-et-Oise illustrée  
date d'édition : 1886  
collation : n°25, p. 302-304

#### anonyme 1886l

type : article  
titre : Pont tournant d'Aubervilliers sur le canal Saint-Denis.  
titre document hôte : Nouvelles annales de la construction  
date d'édition : 1886  
collation : col. 131-132, pl. 39-40

#### anonyme 1887o

type : article  
titre : [Chenil, grotte, glacière, pont du Raincy].  
titre document hôte : Seine-et-Oise illustrée

date d'édition : 1887  
collation : n°77, p. 294-296

#### **anonyme 1887s**

type : article  
titre : Pont sur le canal Saint-Denis.  
titre document hôte : Nouvelles annales de la construction  
date d'édition : 1887  
collation : col. 116-117, pl. 33-34

#### **anonyme 1888e**

type : article  
titre : [Château, pont, prieuré et église de Gournay-sur-Marne].  
titre document hôte : Seine-et-Oise illustrée  
date d'édition : 1888  
collation : n°139, p. 273-278

#### **anonyme 1889a**

type : article  
titre : [Pont de Neuilly-sur-Marne].  
titre document hôte : Seine-et-Oise illustrée  
date d'édition : 1889  
collation : n°176, p. 224

#### **association françois-xavier donzelot 1990**

type : monographie  
auteur(s) : Association François-Xavier-Donzelot  
titre : Scènes de la vie d'autrefois.  
lieu d'édition : Neuilly-sur-Marne  
éditeur : Association François-Xavier Donzelot  
date d'édition : 1990  
collation : 44 p.

#### **astruc 1969**

type : monographie  
auteur(s) : Astruc, Jean  
titre : Le Raincy : "Forêt j'étais, ville je suis".  
lieu d'édition : Clichy-sous-Bois  
date d'édition : 1969  
collation : 200 p.

#### **bonamy 1753**

type : monographie  
auteur(s) : Bonamy, L.  
titre : Remarques sur un lieu appelé Tricines dont il est fait mention dans un ouvrage de Raoul de Presles.  
titre document hôte : Mémoires de littérature tirez des registres de l'académie royale des inscriptions et belles Lettres  
date d'édition : 1753  
collation : n°18, p. 288-291

#### **bonnier 1932b**

type : article  
auteur(s) : Bonnier, Louis  
titre : Compte rendu, présenté par M. Louis Bonnier, des visites effectuées par la Commission pour la constitution du casier archéologique et artistique du département de la Seine (communes de Saint-Mandé, Fresnes, Châtenay, Champigny, La Courneuve).  
titre document hôte : Procès-verbaux de la commission du Vieux Paris  
date d'édition : 1928 (1932)  
collation : n°5, p. 140-144

#### **bournon 1892**

type : monographie

auteur(s) : Bournon, Fernand  
titre : Histoire de la ville et du canton de Saint-Denis.  
mention d'édition : 2e éd.  
lieu d'édition : Paris  
éditeur : Delagrave  
date d'édition : 1892  
collation : 167 p.

#### **bournon 1902b**

type : monographie  
auteur(s) : Bournon, Fernand  
titre : Saint-Ouen. Notice historique et renseignements administratifs.  
lieu d'édition : Montevrain  
date d'édition : 1902  
collation : 134 p.  
collection : Etat des communes à la fin du XIXe siècle

#### **boutaric 1863-1867**

type : monographie  
auteur(s) : Boutaric, E. (éd.)  
titre : Actes du Parlement de Paris. Première série : de l'an 1254 à l'an 1328.  
lieu d'édition : Paris  
éditeur : Plon  
date d'édition : 1863-1867  
collation : 2 vol. CCCXXX - 464 p. - 787 p  
collection : Archives de l'Empire. Inventaires et documents

#### **caue 93 2002**

type : monographie  
auteur(s) : Conseil Architecture Urbanisme Environnement 93, L.E.P. Hélène Boucher  
titre : Promenades d'architecture à Tremblay en France.  
lieu d'édition : Tremblay-en-France  
éditeur : C.A.U.E. 93 - L.E.P. Hélène Boucher  
date d'édition : 2002  
collation : 3 fasc.

#### **charasson 1903**

type : monographie  
auteur(s) : Charasson, Aristide  
titre : Neuilly-sur-Marne : Ses souvenirs depuis les temps les plus reculés jusqu'à nos jours.  
lieu d'édition : Paris  
éditeur : Société d'histoire religieuse  
date d'édition : 1903  
collation : 254 p.

#### **chastillon 1648**

type : monographie  
auteur(s) : Chastillon, Claude  
titre : Topographie française, ou Représentation de plusieurs villes, bourgs, plans, chasteaux, maisons de plaisance, ruines et vestiges d'antiquitez du royaume de France.  
lieu d'édition : Paris  
éditeur : Boisseau  
date d'édition : 1648

#### **clipet 1970**

type : monographie  
auteur(s) : Clipet, André  
titre : Epinay-sur-Seine, son histoire.  
éditeur : André Clipet  
date d'édition : 1970  
collation : 350 p.

#### **compardon 1906**

type : monographie  
auteur(s) : Comparдон, Emile, Tuetey, Alexandre (éd.)  
titre : Inventaire des registres des insinuations du Châtelet de Paris. Règnes de François Ier et Henri II.  
lieu d'édition : Paris  
éditeur : Imprimerie nationale  
date d'édition : 1906  
collation : 1098 p.  
collection : Histoire générale de Paris. Collection de documents

#### dacharry 1987

type : monographie  
auteur(s) : Dachary, Monique, Rein, Henri, Hamon, M.  
titre : L'eau.  
titre document hôte : Bulletin historique de l'association François-Xavier Donzelot  
mention d'édition : N° hors-série  
date d'édition : 1987, janvier  
collation : 104 p.

#### delaborde 1916-1966

type : monographie  
auteur(s) : Delaborde, H.-Fr., Petit-Dutaillis, Ch., Monicat, J. et al.  
titre : Recueil des actes de Philippe Auguste roi de France. Tomes I-II-III.  
lieu d'édition : Paris  
éditeur : Imprimerie nationale  
date d'édition : 1916-1966  
collation : 543 - 552 - 555 p.  
collection : Chartes et diplômes relatifs à l'histoire de France

#### delalande 1977

type : article  
auteur(s) : Delalande, Yannick  
titre : Naguère entre Aulnay-sous-Bois et Tremblay-les-Gonesses, sur les bords du Sausset.  
titre document hôte : Le vieux Montfermeil et sa région  
date d'édition : 1977  
collation : n°76, p. 1-3

#### delaunay 1981

type : article  
auteur(s) : Delaunay, Ch.  
titre : Eaux de Villemomble.  
titre document hôte : En Aulnoye jadis  
date d'édition : 1981  
collation : n°10, p. 98-103

#### depoин 1912-1921

type : monographie  
auteur(s) : Depoин, J. (éd.)  
titre : Recueil de chartes et documents de Saint-Martin-des-Champs, monastère parisien.  
lieu d'édition : Ligugé - Paris  
éditeur : Leignon-Jouve et Cie  
date d'édition : 1912-1921  
collation : 5 vol. 323 - 399 - 422 - 246 - 165 p.  
collection : Archives de la France monastique ; 13, 16, 18, 20, 21

#### desthuilliers 1983a

type : article  
auteur(s) : Desthuilliers, Annick  
titre : Péage de Gournay-sur-Marne, 1344.  
titre document hôte : Bulletin de la société historique de Gournay-sur-Marne - Champs-sur-Marne - Noisy-le-Grand  
date d'édition : 1983

collation : n°2

#### desthuilliers 1983b

type : article  
auteur(s) : Desthuilliers, Annick  
titre : [Péage de Gournay-sur-Marne, 1344].  
titre document hôte : Bulletin de la société historique de Gournay-sur-Marne - Champs-sur-Marne - Noisy-le-Grand  
date d'édition : 1983  
collation : n°3

#### duval 1923

type : monographie  
auteur(s) : Duval, Fernand, Barroux, Marius  
titre : Département de la Seine. Ville de Saint-Denis. Inventaire des Archives communales. Ière partie: Archives communales antérieures à 1790.  
lieu d'édition : Saint-Denis  
éditeur : Dardaillon  
date d'édition : 1923  
collation : 440 col.

#### espaullard 1932a

type : article  
auteur(s) : Espauillard, Hector  
titre : Le pont de Gournay.  
titre document hôte : Bulletin de la société historique du Raincy et de ses environs  
date d'édition : 1932  
collation : n°4, p. 8-11

#### fossard 1914

type : monographie  
auteur(s) : Fossard, A. E.  
titre : Le Raincy dans le passé et le présent : essai de monographie communale.  
lieu d'édition : Bry-sur-Marne  
éditeur : Gabrielli  
date d'édition : 1914  
collation : 177 p.

#### gaulard 1974

type : article  
auteur(s) : Gaulard, M., Bougon, J. J. A.  
titre : Le parc du Raincy.  
titre document hôte : En Aulnoye jadis  
date d'édition : 1974  
collation : n°3, p. 16-40

#### gayda 1995

type : monographie  
auteur(s) : Gayda, Marc. Phot. Bruno Lapeyre  
titre : Les canaux parisiens.  
lieu d'édition : Valignat  
éditeur : Editions de l'Ormet  
date d'édition : 1995  
collation : 127 p.

#### géraud 2004

auteur(s) : Géraud, Gérard, Mérielle, Michel  
titre : La ligne de Monsieur Gargan, l'histoire ferroviaire de l'Est parisien  
lieu d'édition : Les Pavillons-sous-Bois  
éditeur : Amarco  
date d'édition : 2004  
collation : 351 p.

#### guérard 1850

type : monographie  
 auteur(s) : Guérard, M. (éd.)  
 titre : Cartulaire de l'église Notre-Dame de Paris.  
 lieu d'édition : Paris  
 éditeur : Ministère de l'instruction publique  
 date d'édition : 1850  
 collation : 4 vol. 470 - 546 - 552 - 452 p.  
 collection : Collection de documents inédits sur l'histoire de France. Première série. Histoire politique. Collection des cartulaires de France ; 4-7

#### héron 2005a

type : document informatique  
 auteur(s) : Cartographie Héron, Claude. Textes Furio, Antoine, Héron, Claude, Jarousseau, Emilie, Lohr, Evelyne. Maquettage et intégration des données Gueux, Sébastien. Coll. Simsen, Damien  
 titre : Un territoire, des réseaux : l'évolution des infrastructures en Seine-Saint-Depuis le XVIIIe siècle. [en ligne].  
 éditeur : Département de la Seine-Saint-Denis - DCJS - Bureau du patrimoine. Accès Internet : <URL : [http://213.186.61.14/~atlaspat/fichier\\_etude/cartei/index.html](http://213.186.61.14/~atlaspat/fichier_etude/cartei/index.html)>

#### hincmar 1672

type : monographie  
 auteur(s) : Hincmar. Ed. Jean Mabillon  
 titre : Miracula sancti Dyonisii.  
 lieu d'édition : Paris  
 date d'édition : 1672  
 collation : p. 342-364  
 collection : Acta sanctorum ordinis sancti Benedicti ; 3-2

#### hurtaut 1779

type : monographie  
 auteur(s) : Hurtaut, Magny  
 titre : Dictionnaire historique de la ville de Paris et de ses environs.... Tome I-IV.  
 lieu d'édition : Paris  
 éditeur : Moutard  
 date d'édition : 1779  
 collation : 720 - 792 - 784 - 847 p.

#### ibergay 1980

type : monographie  
 auteur(s) : Ibergay, G., Renaux, D.  
 titre : Histoire du Bourget.  
 lieu d'édition : Paris  
 éditeur : Agence régionale d'édition pour les municipalités  
 date d'édition : 1980  
 collation : 239 p.

#### jacquelin 1982

type : monographie  
 auteur(s) : Jacquelin, J. C., Poupon, C., Renaux, D. et col.  
 titre : Histoire de Dugny.  
 lieu d'édition : Paris  
 éditeur : Agence régionale d'édition pour les municipalités  
 date d'édition : 1982  
 collation : 199 p.  
 collection : Histoire de notre ville

#### leblanc de ferriere 1844

type : monographie  
 auteur(s) : Leblanc de Ferrière  
 titre : Paris et ses environs: Description historique, statistique et monumentale.  
 lieu d'édition : Paris

éditeur : Librairie Universelle  
 date d'édition : 1844  
 collation : 524 p.

#### leveau-fernandez 1987

type : monographie  
 auteur(s) : Leveau-Fernandez, Madeleine  
 titre : L'île-Saint-Denis : au fil de l'histoire  
 lieu d'édition : Paris  
 éditeur : Messidor  
 date d'édition : 1987  
 collation : 159 p.

#### mangin 2002

type : monographie  
 auteur(s) : Mangin, Jacques, Grondin, Isabelle  
 titre : Dix ponts sur la Seine, un regard, une histoire.  
 date d'édition : 2002

#### mentienne 1919

type : monographie  
 auteur(s) : Mentienne, A.  
 titre : Histoire de Noisy-le-Grand.  
 lieu d'édition : Paris  
 éditeur : Honoré Champion  
 date d'édition : 1919  
 collation : 222 p.

#### mesqui [19..]

type : rapport  
 auteur(s) : Mesqui, Jean  
 titre : Les ponts de l'île-de-Saint-Denis sur la Seine.  
 lieu d'édition : Bobigny  
 éditeur : Direction départementale de l'équipement de Seine-Saint-Denis  
 date d'édition : [19..]  
 collation : 15 p.

#### monicot 1993

type : monographie  
 auteur(s) : Monicot, Gérard  
 titre : Point d'attache : la Plaine-Saint-Denis photographiée.  
 lieu d'édition : Saint-Denis  
 éditeur : PSD Saint-Denis  
 date d'édition : 1993  
 collation : 87 p.

#### monnier 1999

type : monographie  
 auteur(s) : Monnier, Gérard, Abram, Joseph  
 titre : L'architecture moderne en France. Tome 2. Du chaos à la croissance, 1940-1966.  
 lieu d'édition : Paris  
 éditeur : Picard  
 date d'édition : 1999

#### newman 1937a

type : monographie  
 auteur(s) : Nexman, W. M.  
 titre : Le domaine royal sous les premiers capétiens (987-1180).  
 lieu d'édition : Paris  
 éditeur : Sirey  
 date d'édition : 1937  
 collation : 276 p.

#### ranouil 1998

type : article

auteur(s) : Ranouil, Christiane  
titre : Il suffit de passer le pont...nous dit la chanson!  
titre document hôte : En Aulnoye jadis  
date d'édition : 1998  
collation : n°27, p.25-29

#### rousseau 1995

type : monographie  
auteur(s) : Rousseau, Denise (éd.)  
titre : Chartes et documents relatifs à Sainte-Marie de Gournay : prieuré de Saint-Martin des Champs, Paris. Années 1120 à 1283.  
lieu d'édition : Champs-sur-Marne  
éditeur : Société historique de Noisy-le-Grand, Gournay-sur-Marne et Champs-sur-Marne  
date d'édition : 1998  
collation : 390 p.

#### soitel 1969b

type : article  
auteur(s) : Soitel, Ernest  
titre : Jadis Aulnay-en-France. Hier Aulnay-les-Bondies. Aulnay-sous-Bois aujourd'hui.  
lieu d'édition : Montfermeil  
éditeur : Notre contrée  
date d'édition : 1969  
collation : 200 p.

#### tardif 1866

type : monographie  
auteur(s) : Tardif, Jules (éd.)  
titre : Monuments historiques.  
lieu d'édition : Paris  
éditeur : Jules Claye  
date d'édition : 1866  
collation : 711 p.

#### taszek 2000

type : monographie  
auteur(s) : Taszek, Claude, Delorme, Philippe  
titre : Pantin.  
mention d'édition : Rééd.  
lieu d'édition : Saint-Cyr-sur-Loire  
éditeur : Alan Sutton  
date d'édition : 2000  
collation : 126 p.  
collection : Mémoire en images

#### vaillat 1937

type : monographie  
auteur(s) : Vaillat, Léandre  
titre : Seine, chef-lieu Paris.  
lieu d'édition : Paris  
éditeur : Arts et métiers graphiques  
date d'édition : 1937

#### wiesner 1998

type : monographie  
auteur(s) : Wiesner, Pascale, Fontenau, Daniel  
titre : Bobigny.  
lieu d'édition : Joué-les-Tours  
éditeur : Alan Sutton  
date d'édition : 1998  
collation : 126 p.

#### wyss 1996c

type : monographie  
auteur(s) : Wyss, Michaël (dir.)

titre : Atlas historique et archéologique de Saint-Denis : des origines au XVIIIe siècle.  
lieu d'édition : Paris  
éditeur : Maison des sciences de l'Homme  
date d'édition : 1996  
collation : 444 p.  
collection : Documents d'Archéologie Française. Archéologie préventive ; 59

#### « gué »

#### ajot 1980a

type : article  
auteur(s) : Ajot, José  
titre : La période gallo-romaine.  
lieu d'édition : La Courneuve  
éditeur : Ville de La Courneuve  
date d'édition : 1980  
collation : p. 5-18

#### anonyme 1843c

type : article  
titre : Nouvelles et faits divers.  
titre document hôte : Revue générale de l'architecture et des travaux publics  
date d'édition : 1843  
collation : col. 95

#### bonnier 1928

type : article  
auteur(s) : Bonnier, Louis  
titre : Compte rendu, présenté par M. Louis Bonnier, des visites effectuées par la Commission pour la constitution du casier archéologique et artistique du département de la Seine (communes de Bry-sur-Marne, Aubervilliers, Dugny, Orly).  
titre document hôte : Procès-verbaux de la commission du Vieux Paris  
date d'édition : 1928 (1932)  
collation : n°3, p. 94-96

#### boulestin 1993

type : travail universitaire  
auteur(s) : Boulestin, Patrice  
titre : L'archéologie antique et médiévale dans la politique culturelle de la Seine-Saint-Denis depuis 1941.  
date d'édition : 1993  
collation : 176 p.  
travaux universitaires : Mémoire de maîtrise : histoire : université Paris XIII : 1993

#### brégeau 1994

type : monographie  
auteur(s) : Brégeau, Clotilde, Jankowski de Niewmierzycki, Laurence, Lamare, Didier et al.  
titre : Le patrimoine des communes de la Seine-Saint-Denis.  
lieu d'édition : Charenton-le-Pont  
éditeur : Flohic  
date d'édition : 1994  
collation : 413 p.  
collection : Le patrimoine des communes de France

#### de régibus 1993b

type : article  
auteur(s) : De Régibus, Jean-Pierre, Proux, Henri  
titre : L'habitat rural en Plaine de France : Fouilles de sauvetage urgent à Tremblay-en-France (Seine-Saint-Denis) et Thieux (Seine-et-Marne).

auteur(s) du document hôte : Service régional de l'archéologie d'Ile-de-France. Colloque (1991, Meaux). Ed. Danielle Magnan, Daniel Simonin.  
titre document hôte : Actes des journées régionales d'archéologie d'Ile-de-France : paléoenvironnement et actualités  
éditeur : Groupement archéologique de Seine-et-Marne  
date d'édition : 1993  
collation : p. 179-196  
collection : Mémoires du Groupement archéologique de Seine-et-Marne ; 1

#### le blay 1990

type : article  
auteur(s) : Leblay, Jean-Claude  
titre : Gens de Rosny au Moyen Age.  
titre du document hôte : Les amis du vieux Rosny  
date d'édition : 1990  
collation : n°27, p. 3-9

#### levavasseur 1956

type : monographie  
auteur(s) : Levavasseur, chanoine  
titre : La basilique de Saint-Denis. Guide du visiteur.  
lieu d'édition : Paris  
date d'édition : 1956

#### leveau-fernandez 1987

type : monographie  
auteur(s) : Leveau-Fernandez, Madeleine  
titre : L'Ile-Saint-Denis : au fil de l'histoire  
lieu d'édition : Paris  
éditeur : Messidor  
date d'édition : 1987  
collation : 159 p.

#### martignon [ca 1992]

type : monographie  
auteur(s) : Martignon, Guy  
titre : Découvrir la Seine-Saint-Denis.  
éditeur : Horvath  
date d'édition : [ca 1992]  
collation : 96 p.

#### martignon 1996

type : monographie  
auteur(s) : Martignon, Guy  
titre : Quartiers et rue de Villemomble.  
lieu d'édition : Fontenay-sous-Bois  
éditeur : SIDES  
date d'édition : 1996  
collation : 172 p.  
collection : La lampe de Mémoire

#### martignon 1998

type : monographie  
auteur(s) : Martignon, Guy  
titre : La Seine-Saint-Denis. Hier et aujourd'hui.  
lieu d'édition : Fontenay-sous-Bois  
éditeur : SIDES  
date d'édition : 1998  
collation : 204 p.

#### métrot 1995

type : article  
auteur(s) : Métrot, Pascal  
titre : Gournay-sur-Marne  
auteur(s) du document hôte : Direction régionale des affaires

culturelles d'Ile-de-France. Service régional de l'archéologie (éd.)  
titre du document hôte : Bilan scientifique de la région Ile-de-France  
lieu d'édition : Paris  
éditeur : Ministère de la Culture et de la Francophonie  
date d'édition : 1995  
collation : p. 149-150

#### métrot 2000a

type : article  
auteur(s) : Métrot, Pascal  
titre : Dugny. La Comète.  
auteur(s) du document hôte : Direction régionale des affaires culturelles d'Ile-de-France. Service régional de l'archéologie (éd.)  
titre du document hôte : Bilan scientifique de la région Ile-de-France 1996  
lieu d'édition : Paris  
éditeur : Ministère de la Culture et de la Communication. Direction du Patrimoine. Sous-direction de l'archéologie  
date d'édition : 2000  
collation : p. 131

#### métrot 2002

type : rapport  
auteur(s) : Métrot, Pascal, Buquet, Cécile  
titre : Dugny, av. du Maréchal Leclerc de Hautecloque (RD 50) 93 09 030 (Seine-Saint-Denis). DFS de fouille d'évaluation archéologique (22/12/1997 - 31/05/1998).  
lieu d'édition : Bobigny - Saint-Denis  
éditeur : Département de la Seine-Saint-Denis, Conseil général, Mission archéologie - Service régional de l'archéologie d'Ile-de-France  
date d'édition : 2002  
collation : 41 p.

#### peyre 1996

type : article  
auteur(s) : Peyre, Charles-Henri  
titre : Les Sept Iles à Montfermeil.  
titre du document hôte : Le vieux Montfermeil et sa région  
date d'édition : 1996  
collation : n°151, p. 1-14

#### thonet 1961

type : article  
auteur(s) : Thonet, V.  
titre : La végétation à Saint-Denis (Seine).  
titre du document hôte : Cahiers des naturalistes. Bulletin des naturalistes parisiens  
date d'édition : 1961  
collation : n°17, p. 107-122

#### vieillard-troiekouroff 1976

type : monographie  
auteur(s) : Vieillard-Troiekouroff, May  
titre : Les monuments religieux de la Gaule d'après les oeuvres de Grégoire de Tours  
lieu d'édition : Paris  
éditeur : Honoré Champion  
date d'édition : 1976  
collation : 487 p.

#### waitz 1883

type : monographie  
auteur(s) : Waitz, G. (éd.)  
titre : Annales Bertiniani.

lieu d'édition : Hanovre  
éditeur : Hahn  
date d'édition : 1883  
collection : Monumenta Germaniae Historica. Scriptores  
rerum merovingicarum ; 13

**wiesner 1998**

type : monographie  
auteur(s) : Wiesner, Pascale, Fontenaud, Daniel  
titre : Bobigny.  
lieu d'édition : Joué-les-Tours  
éditeur : Alan Sutton  
date d'édition : 1998  
collation : 126 p.